



# Área Programática 13

## SALUD

---



**Área Programática 13 - Salud**

Comprende los servicios de salud prestados a particulares y en servicios prestados a colectivos; formulación y administración de la política en salud; fijación y ejecución de normas sobre el personal médico y paramédico y sobre hospitales, clínicas, consultorios, laboratorios de análisis médicos, etc.; la regulación y concesión de licencias a los proveedores de servicios de salud y productos farmacéuticos, útiles y equipos e instrumental médico; la investigación aplicada y el desarrollo experimental en asuntos médicos y de la salud; la difusión de información de asuntos relacionados con la salud, campañas de prevención, etc.; incluye subsidios y transferencia vinculadas al AP.

| Programas del AP                       | Objetivo del programa   | Crédito 2011*      | Ejecución 2011*   | % Ejecución |
|--|---|--------------------|-------------------|-------------|
| 440 – Atención Integral de la Salud    | Desarrollar estrategias que contribuyan a garantizar el acceso y la calidad de la atención integral de salud  | 21.789.448         | 21.067.445        | 97%         |
| 441 – Rectoría en Salud                | Desarrollo de las funciones esenciales de conducción, regulación y vigilancia, así como las funciones de apoyo ministerial, para el eficaz y eficiente cumplimiento de los cometidos sustantivos                                  | 892.042            | 742.146           | 83%         |
| 442 – Promoción en Salud               | Desarrollar marcos, estrategias y acciones para mejorar la calidad de vida y disminuir el riesgo de enfermedad de la población en general así como de grupos poblacionales en situación de vulnerabilidad.                        | 114.731            | 109.142           | 95%         |
| 443 – Ciencia y Tecnología de la salud | Desarrollar políticas de incentivo para promover la investigación aplicada y el desarrollo de insumos y procedimientos técnicos estratégicos para el sector salud.  | 195.084            | 191.252           | 98%         |
| 444 – Salud Ocupacional                | <b>NOTA METODOLÓGICA:</b> El programa 444 será discontinuado a partir de 2012. Los correspondientes objetivos e indicadores de Inciso y Unidades Ejecutoras ya aparecen asociados al programa 440 – Atención integral a la salud. | 2.373              | 1.750             | 74%         |
| <b>Total AP Salud</b>                  |   | <b>22.993.678</b>  | <b>22.111.735</b> | <b>91%</b>  |
| *Montos en miles de pesos              |   | Fuente: SIIF y SPE |                   |             |

**AP Salud: distribución de Ejecución 2011 por Programa**

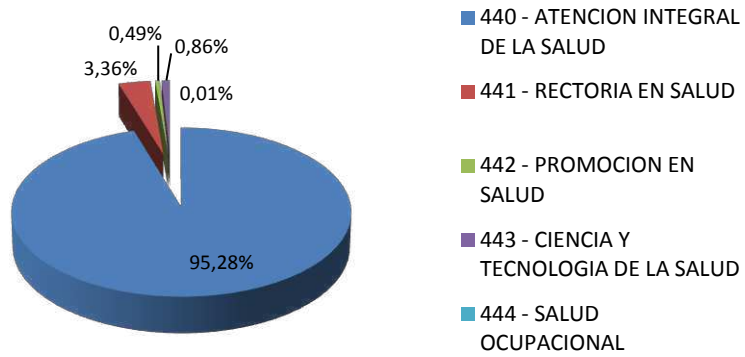

**AP Salud: distribución de Ejecución 2011 por Inciso**

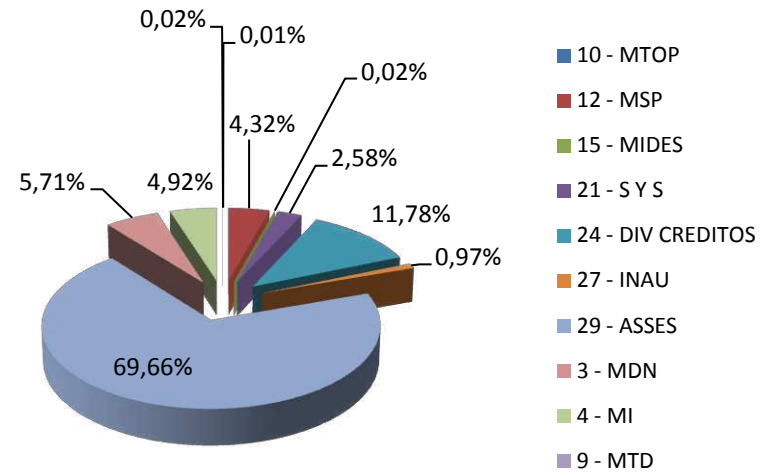

Fuente: SIIF

**Indicadores del Área Programática**

**Esperanza de vida al nacer**

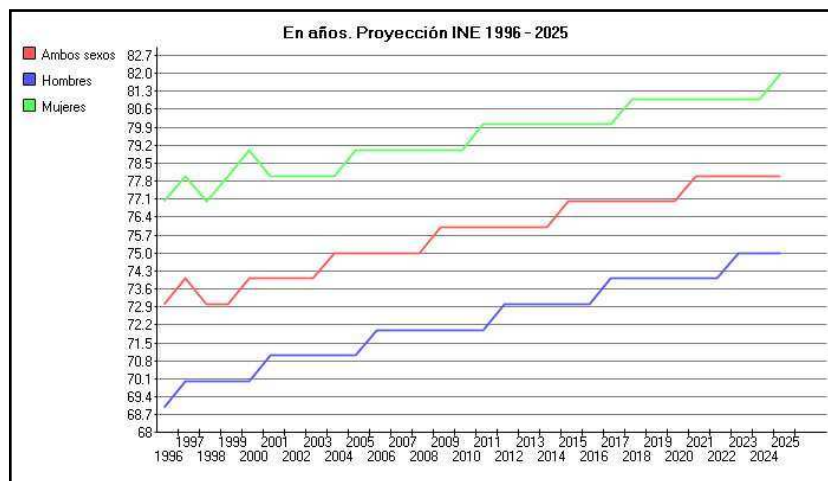

|             |             |
|-------------|-------------|
| <b>1998</b> | <b>2.30</b> |
| <b>2000</b> | 2.23        |
| <b>2002</b> | 2.22        |
| <b>2004</b> | 2.08        |
| <b>2006</b> | 2.03        |
| <b>2008</b> | 2.01        |
| <b>2010</b> | 1.99        |
| <b>2012</b> | 1.97        |
| <b>2014</b> | 1.95        |
| <b>2016</b> | 1.93        |
| <b>2018</b> | 1.92        |
| <b>2020</b> | 1.90        |
| <b>2022</b> | 1.90        |
| <b>2024</b> | 1.89        |

**Notas**

La esperanza de vida al nacer indica la cantidad de años que viviría en promedio una persona nacida en el año de la medición si se mantuvieran a futuro las pautas de mortalidad imperantes en la actualidad (y supuestos sobre mejoras esperables a futuro en tecnología, atención en salud y calidad de vida en general). Es una buena medida resumen de la calidad de vida y condiciones sanitarias de la población. Las mujeres muestran internacionalmente una mayor esperanza de vida que los hombres, fruto de la mayor mortalidad que éstos presentan en edades avanzadas

**Fuente:** Ministerio de Salud Pública.

**Tasa de mortalidad infantil (por cada 1.000)**

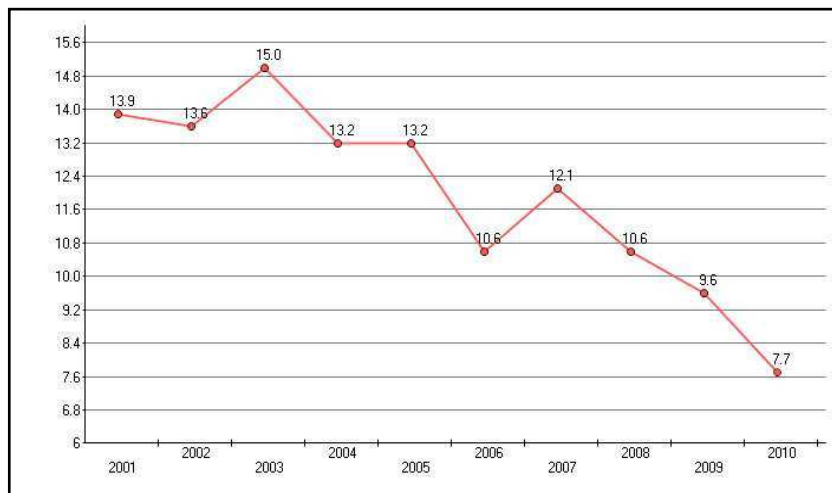

**Notas**

La tasa de mortalidad infantil es la cantidad de defunciones de niños nacidos vivos menores de un año de edad en un año, por cada mil niños nacidos vivos en ese período. Es una medida fuertemente relacionada con la pobreza, siendo que es muy sensible a las condiciones de salud preventiva de los recién nacidos.

**Fuente:** Ministerio de Salud Pública.

**Porcentaje de nacimientos con peso inferior a 2.500 gramos**

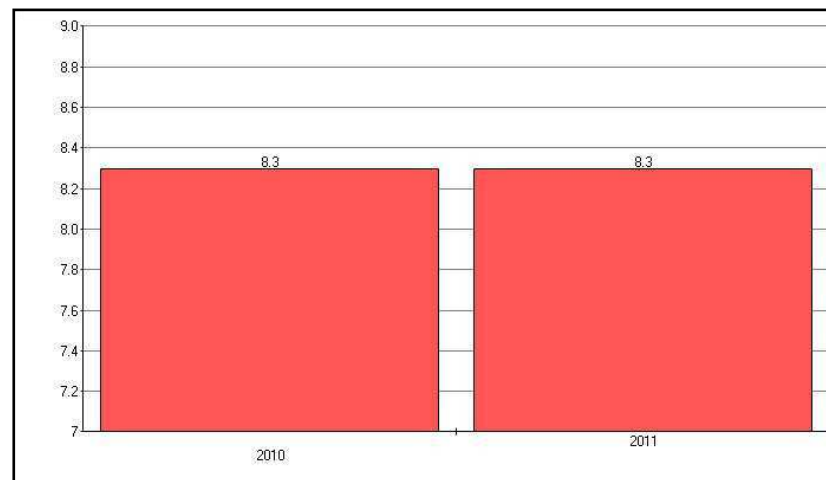

**Fuente:** Ministerio de Salud Pública.

### Principales causas de muerte

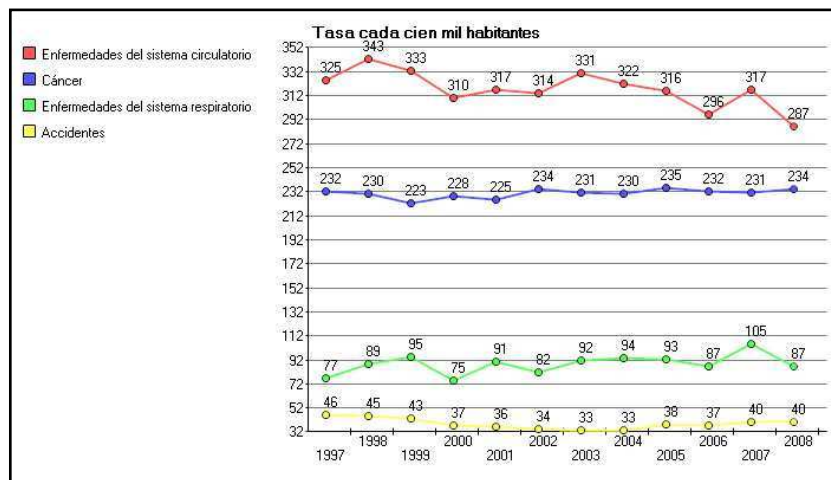

**Notas**

Causas (agrupadas) con mayor participación en la mortalidad de la población de todas las edades.

**Fuente:** Ministerio de Salud Pública.

### Incidencia de VIH positivo, SIDA y tasa mortalidad por SIDA

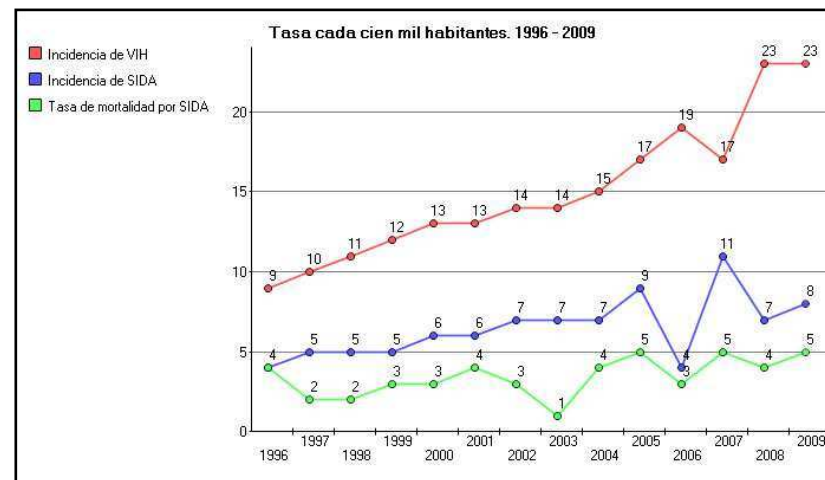

**Notas**

Tasa de incidencia anual de casos de VIH positivo: Casos de detección de VIH positivo notificados a las autoridades sanitarias en un año en relación a la población total proyectada para ese año (cada cien mil habitantes). Tasa de incidencia anual de casos de SIDA: Casos de detección de SIDA notificados a las autoridades sanitarias en un año en relación a la población total proyectada para ese año (cada cien mil habitantes). Tasa bruta de mortalidad por SIDA: Fallecidos por SIDA en un año en relación a la población total proyectada para ese año (cada cien mil habitantes).

**Fuente:** Ministerio de Salud Pública.

**Tasa bruta de mortalidad por enfermedades del sistema circulatorio (cada 100 mil hab.)**

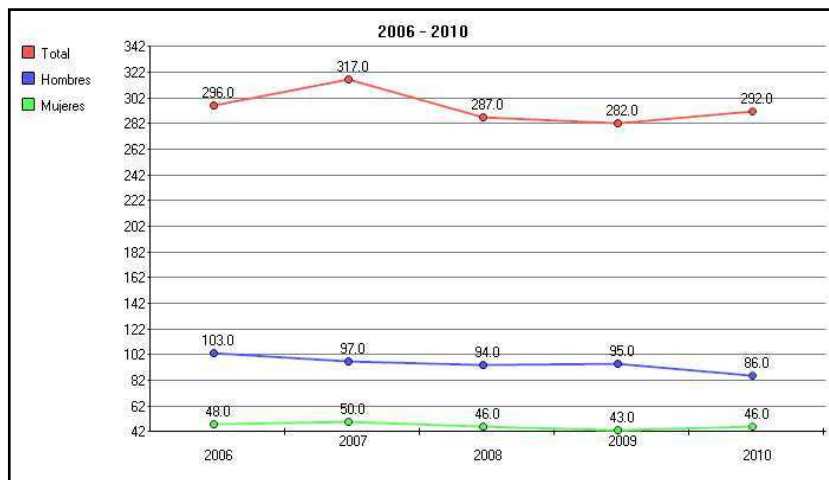

**Notas**

La apertura por sexo refiere a personas menores de 70 años.

**Fuente:** Ministerio de Salud Pública.

**Tasa bruta de mortalidad por enfermedades del sistema respiratorio (cada 100 mil hab.)**

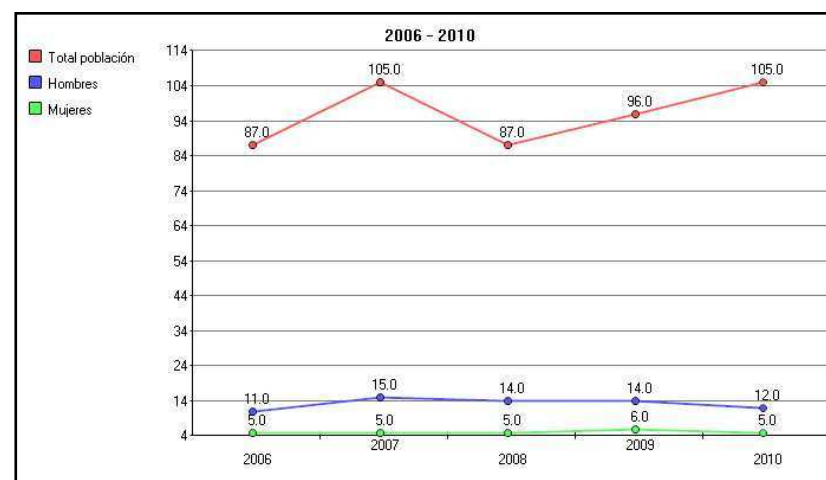

**Notas**

La apertura por sexo refiere a personas menores de 70 años. La información reportada refiere a enfermedades pulmonares crónicas.

**Fuente:** Ministerio de Salud Pública.



**Tasa de mortalidad por Cáncer (cada 100 mil hab.)**

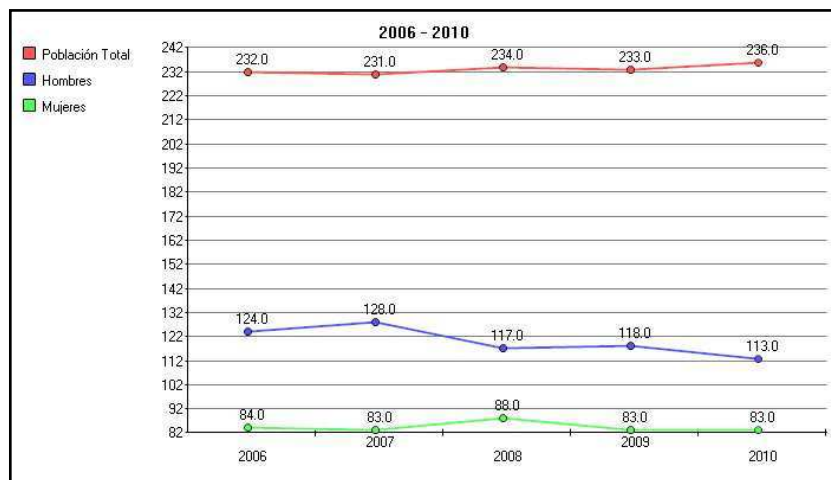

Fuente: Ministerio de Salud Pública.

**Tasa de suicidios consumados (cada 100 mil hab.)**

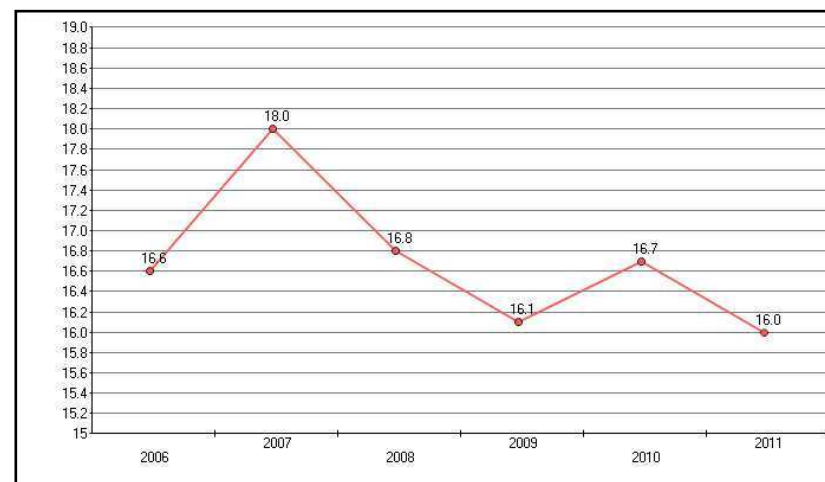

Fuente: Ministerio de Salud Pública.

**Programa 440 - Atención Integral de la Salud**

| <b>Incisos que contribuyen</b>  | <b>Objetivos de inciso y/o Conceptos del gasto</b>   | <b>Crédito 2011*</b> | <b>Ejecución 2011*</b> | <b>% Ejecución</b> |
|---|--|----------------------|------------------------|--------------------|
| 3 - Ministerio de Defensa Nacional  | Gestionar acciones que contribuyan a garantizar la atención integral de su población objetivo.   | 1.442.425            | 1.262.972              | 89%                |
| 4 - Ministerio del Interior   | Desarrollar y ejecutar planes para proteger la salud de las personas aplicando principios de prevención, asistencia médica integral, profilaxis, y rehabilitación psico-física en el nivel integral de atención. | 1.379.531            | 1.086.890              | 79%                |
|   | Desarrollar y ejecutar planes para proteger la salud de las personas considerando las vulnerabilidades específicas de cada sector laboral.   |                      |                        |                    |
| 10 - Ministerio de Transporte y Obras Públicas  | Apoyar la atención primaria de salud de los funcionarios del inciso y sus familiares directos.   | 2.371                | 1.194                  | 50%                |
|   | Colaborar con las estrategias que contribuyen a garantizar la calidad de la atención integral de salud a través de la facilitación del acceso al Hospital de Ojos.   |                      |                        |                    |
| 12 - Ministerio de Salud Pública  | Universalizar el Seguro Nacional de Salud con criterios de equidad social, eficacia sanitaria y eficiencia económica.  | 186.629              | 164.798                | 88%                |
|   | Garantizar la accesibilidad a la Atención Integral en Salud de los residentes del país.  |                      |                        |                    |
|   | Desarrollar una política de tecnología médica acorde al cambio del modelo que se impulsa   |                      |                        |                    |
|   | Desarrollar una política nacional de Recursos Humanos en salud adecuada a las necesidades del SNIS.  |                      |                        |                    |
|   | Desarrollar modelo de mejora de la calidad de los servicios de salud   |                      |                        |                    |
| Fomentar la participación activa e informada de Usuarios y Trabajadores en el Sistema Nacional Integrado de Salud |  |                      |                        |                    |
| 15 - Ministerio de Desarrollo Social  | Generar y coordinar acciones que garanticen un sistema articulado y universal de atención al embarazo y la primera infancia.   | 23.189               | 4.276                  | 18%                |
| 21 - Subsidios y Subvenciones   | 21.11. Ministerio de Educación y Cultura: Transferencias a Academia Nacional de Medicina   | 290                  | 290                    | 100%               |
|   | 21.12 Ministerio de Salud Pública. Transferencias a centros de investigación y otras instituciones sin fines de lucro que apoyan a prestadores de salud y asociaciones de pacientes.                             | 433.547              | 431.717                | 96%                |
|   | 21.21. Transferencias a centros de investigación y otras instituciones sin fines de lucro que apoyan a prestadores de salud y asociaciones de pacientes.   | 121.254              | 115.882                | 96%                |

|  | <b>Total Inciso 21</b>  | <b>555.091</b>    | <b>547.889</b>     | <b>99%</b> |
|--|---|-------------------|--------------------|------------|
| 24 - Diversos Créditos                     | 24.24 Ministerio de Economía y Finanzas. Transferencias al Sistema Nacional Integrado de Salud, Fondo Nacional de Recursos y Fondo de Garantía de las Instituciones de Asistencia Médica Colectiva. | 2.657.673         | 2.605.859          | 98%        |
| 27 - INAU                                  | Desarrollar estrategias para garantizar la protección integral de Niños, Niñas y Adolescentes.  | 216.500           | 215.012            | 99%        |
| 29 - ASSE                                  | Fortalecimiento del Primer Nivel de Atención  | 15.346.039        | 15.178.554         | 99%        |
|  | Mejorar la asistencia en el Segundo y Tercer Nivel  |                   |                    |            |
| <b>Total Atención Integral de la Salud</b> |   | <b>21.789.448</b> | <b>21.067.445</b>  | <b>97%</b> |
| *Montos en miles de pesos                  |   |                   | Fuente: SIIF y SPE |            |

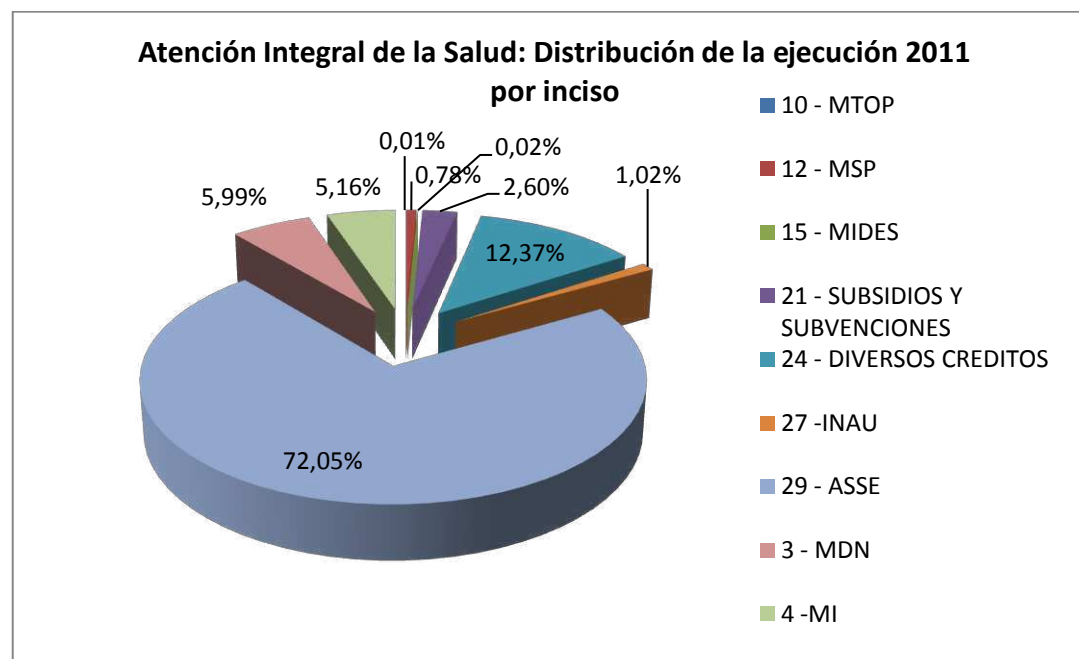

Fuente: SIIF

**Indicadores relevantes para medir logros del programa**

| Indicador   | Forma de cálculo   | Fuente                                     | Valor base          | Valor 2010 | Meta 2011        | Valor 2011 | Meta 2012        |
|---|--|--|---------------------|------------|------------------|------------|------------------|
| Cobertura FONASA  | (Número de personas con cobertura FONASA/Población total)*100  | MSP en base a datos BPS, JUNASA e INE.     | 44,41% <sup>1</sup> | 47,3%      | 53,8%            | 55,3       | 64               |
| Tasa de mortalidad infantil   | (Número de fallecidos menores de 1 año/total de nacidos vivos en el mismo período)*1000                            | M. Salud Pública y Anuario Estadístico INE | 9,6                 | 7,7        | 7,8 <sup>2</sup> | 8,9        | 7,8 <sup>2</sup> |
| Infecciones intra-hospitalarias (3)   | Número de casos de bactericemia detectados en pacientes con catéter venoso central / Número de días de CVC * 1.000 | Div. Epidemiología - M. Salud Pública      | 2,6                 | 1,9        | 1,3              | ----       | ----             |
|   | Infecciones de neumonía en Nursery de Alto Riesgo (NAR).   | Div. Epidemiología - M. Salud Pública      | ----                | 2.3        | ----             | 1.7        | 1.4              |
| <b>Referencias:</b> (1) Calculado por AGEV en base a dato de variación entre Dic-2009 y Dic-2010 = 6,5%. (2) Meta Uruguay "Objetivos del Milenio ONU" Mortalidad infantil: 7,8 por mil a 2015. En <a href="http://www.undp.org.uy/docs/html/pptodm20091_archivos/frame.htm#slide0085.htm">http://www.undp.org.uy/docs/html/pptodm20091_archivos/frame.htm#slide0085.htm</a> . (3) Entre los indicadores de infecciones intra-hospitalarias, a sugerencia del MSP, se sustituyó el de número de bactericemias en pacientes con cateter por la tasa de infecciones de neumonía en NAR |  |  |                     |            |                  |            |                  |

| <b>Productos entregados por el MIDES<sup>1</sup> en el marco del Programa 440 - Atención Integral de la Salud</b>                              |  |                     |           |
|--|--|---------------------|-----------|
| Producto   | Descripción  | Valor 2011          | Meta 2012 |
| Salas de encuentro en funcionamiento   | Cantidad de salas de encuentro en funcionamiento   | 21                  | 33        |
| Recién nacidos captados por programa ADUANA de ASSE  | Porcentaje de recién nacidos captados por programa ADUANA de ASSE  | 94% Mvd;<br>67% Int | 90        |
| Efectores de salud ASSE que implementan mecanismos especiales de captación al embarazo   | Efectores de salud ASSE que implementan mecanismos especiales de captación al embarazo: efectores con sala de encuentro, agentes socioeducativos o parteras comunitarias | 70                  | 100       |
| Hogares con niños, niñas y adolescentes atendidos por el servicio de atención al ciudadano de SOCAT  | Hogares con niños, niñas y adolescentes que viven en áreas territoriales de Infamilia.   | 11,4 (piloto SOCAT) | ---       |
| <b>Referencias:</b> (1) En esta rendición se trabajó con el MIDES como Inciso piloto en la identificación de productos (Ver nota metodológica) |  |                     |           |

**Programa 441 – Rectoría en Salud**

| Incisos que contribuyen          | Objetivos de inciso / Conceptos del gasto   | Crédito 2011*  | Ejecución 2011* | % Ejecución |
|----------------------------------|---|----------------|-----------------|-------------|
| 12 - Ministerio de Salud Pública | Formular los planes, programas y normas vinculadas al sector salud.   | 891.792        | 741.896         | 83%         |
|                                  | Mantener actualizado el diagnóstico de situación de salud de la población y respuesta oportuna, fortaleciendo el sistema de vigilancia en salud   |                |                 |             |
|                                  | Introducir una gestión por resultados, a partir del rediseño de la estructura institucional, aplicación de TICs y establecimiento de programas de mejora de la calidad de los procesos, para el eficaz ejercicio de la función Rectora en todo el país. |                |                 |             |
| 21 - Subsidios y Subvenciones    | 21.12. Ministerio de Salud Pública. Transferencias a agrupaciones de usuarios de salud pública y privada.   | 250            | 250             | 100%        |
| <b>Total Rectoría en Salud</b>   |   | <b>892.042</b> | <b>742.185</b>  | <b>83%</b>  |

\*Montos en miles de pesos Fuente: SIIF y SPE

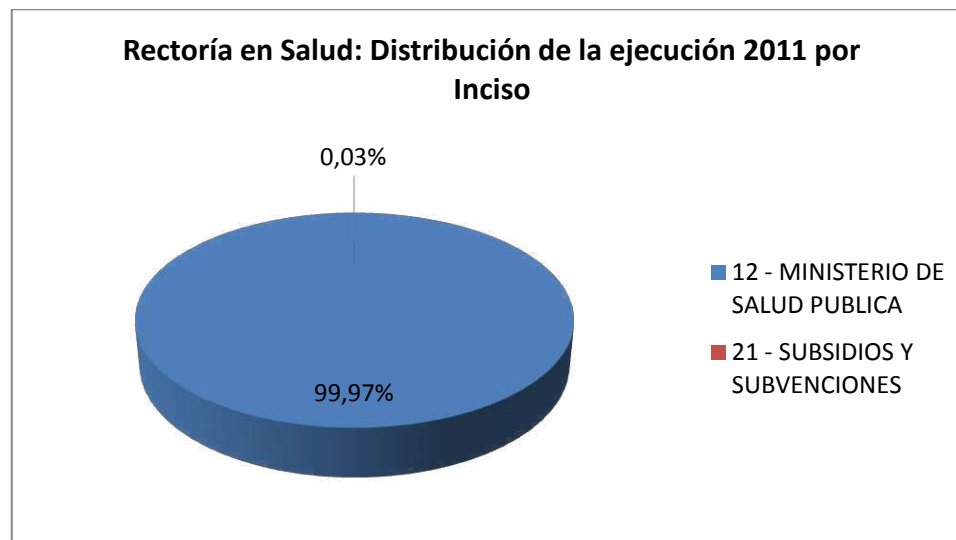

Fuente: SIIF

**Indicadores relevantes para medir logros del programa**

| Indicador                 | Forma de cálculo   | Fuente                                       | Valor base | Valor 2010 | Valor 2011 | Meta 2012 |
|---------------------------|--|--|------------|------------|------------|-----------|
| Incidencia de Hepatitis A | (número de casos nuevos reportados en el año/total de la población del año)*100.000                        | Div. Epidemiología – MSP e INE               | 7,03       | 2,7        | 1,71       | 1,71      |
| Incidencia de VIH/SIDA    | (número de casos nuevos de VIH positivo y SIDA reportados en el año/total de la población del año)*100.000 | Unidad Vigilancia Epidemiológica – MSP e INE | 31,75      | 28,4       | 28,8       | sd        |

**Programa 442 – Promoción en Salud**

| Incisos que contribuyen                             | Objetivos de inciso  | Crédito 2011*      | Ejecución 2011* | % Ejecución |
|---|--|--------------------|-----------------|-------------|
| 9 - Ministerio de Turismo y Deporte                 | Desarrollar marcos, estrategias y acciones para mejorar la calidad de vida y disminuir el riesgo de enfermedad de la población en general así como de grupos poblacionales en situación de vulnerabilidad. Desarrollar el Plan Nacional de Actividad física. | 8.779              | 5.430           | 62%         |
| 12 - Ministerio de Salud Pública                    | Generar estrategias en materia de prevención y promoción en salud orientadas a estimular los estilos de vida saludables, con énfasis en la salud Mental, Rural, Bucal, Niño, Adolescente y Embarazada.   | 37.993             | 36.569          | 96%         |
| 21 - Subsidios y Subvenciones                       | 21.12 Ministerio de Salud Pública: Transferencias a asociaciones de pacientes y ONGs del sector salud.   | 7.340              | 6.719           | 92%         |
|   | 21.21 Recursos afectados al Fondo Nacional de Recursos y a la Comisión Honoraria de Lucha contra el Cáncer   | 16.419             | 16.419          | 100%        |
|   | <b>Total Inciso 21</b>   | <b>23.759</b>      | <b>23.139</b>   | <b>97%</b>  |
| 29- Administración de Servicios de Salud del Estado | Implementar los programas de niñez, adolescencia y salud bucal del MSP   | 44.199             | 44.002          | 99%         |
| <b>Total Promoción en Salud</b>                     |  | <b>114.731</b>     | <b>109.142</b>  | <b>95%</b>  |
| *Montos en miles de pesos                           |  | Fuente: SIIF y SPE |                 |             |

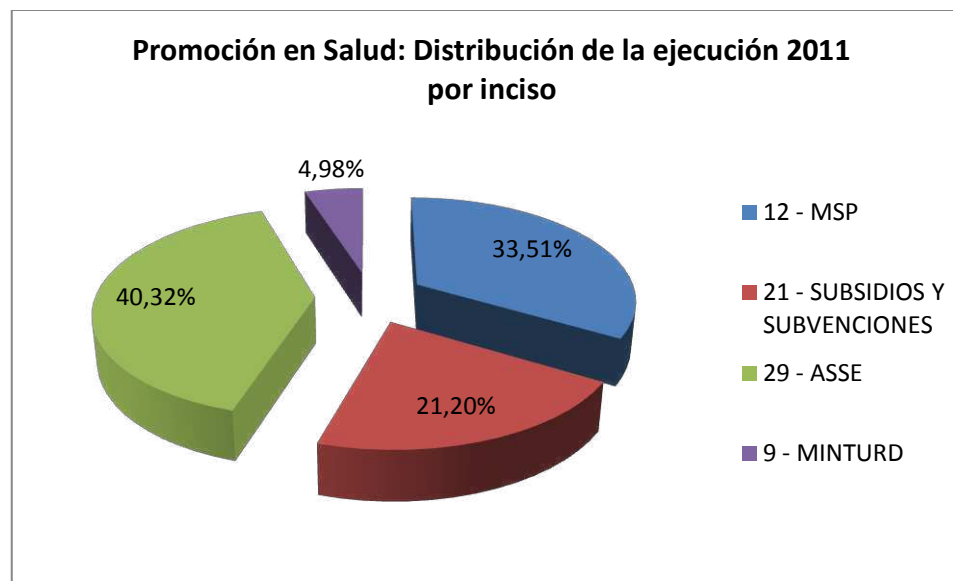

Fuente: SIF

**Indicadores relevantes para medir logros del programa**

| Indicador                                 | Forma de cálculo   | Fuente                      | Valor base | Valor 2010 | Valor 2011 | Meta 2012 |
|---|--|-----------------------------|------------|------------|------------|-----------|
| Embarazo adolescente                      | (número de nacimientos de madres con edad menor o igual a los 19 años/número total de nacimientos)*100 | Ministerio de Salud Pública | 16,8%      | 17,6%      | 16,7%      | s/d       |
| Porcentaje de nacidos vivos con bajo peso | (número de nacidos vivos con un peso menor o igual a 2500 gramos/número total de nacidos vivos)*100    | Ministerio de Salud Pública | 8,70%      | 8,3%       | 8,3%       | s/d       |

**Programa 443 – Ciencia y Tecnología de la Salud**

| Incisos que contribuyen                             | Objetivos de inciso   | Crédito 2011   | Ejecución 2011 | % Ejecución |
|---|---|----------------|----------------|-------------|
| 12 - Ministerio de Salud Pública                    | Promover una política de medicamentos que aliente su uso racional y sustentable, bajo esquemas de producción y distribución ajustados a las buenas prácticas. | 14.128         | 11.842         | 84%         |
|   | Promover la investigación en salud pública y la investigación aplicada orientada al desarrollo nacional de tecnología de alto impacto.                        |                |                |             |
| 29- Administración de Servicios de Salud del Estado | Mejorar la eficiencia de elaboración de insumos para prestadores de la salud  | 180.956        | 179.410        | 99%         |
| <b>Total Ciencia y Tecnología de la Salud</b>       |   | <b>195.084</b> | <b>191.252</b> | <b>98%</b>  |

\*Montos en miles de pesos Fuente: SIIF y SPE

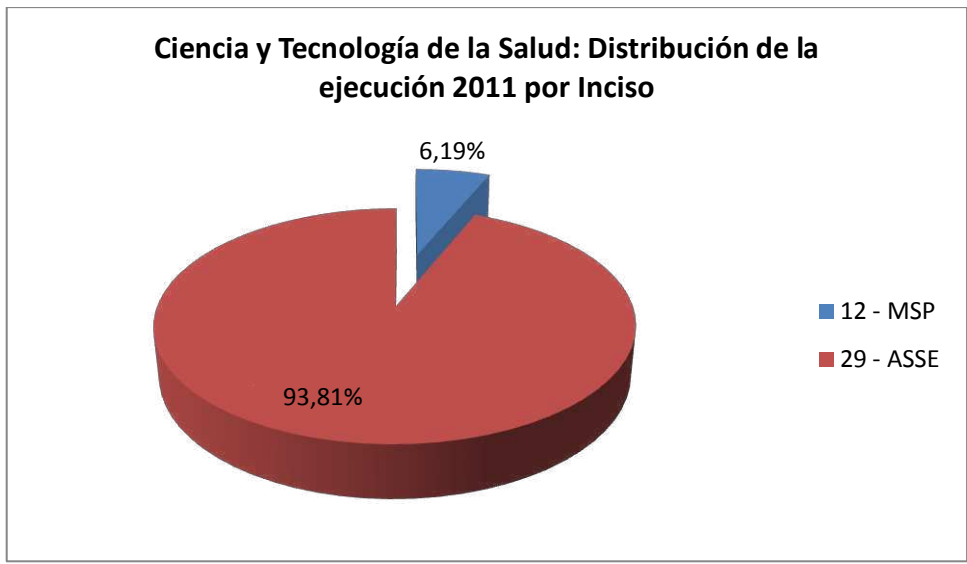

Fuente: SIIF



**Indicadores relevantes para medir logros del programa**

| Indicador                                   | Forma de cálculo  | Fuente                      | Valor base | Valor 2010 | Valor 2011 | Meta 2012 |
|---|---|-----------------------------|------------|------------|------------|-----------|
| Proyectos de investigación en salud pública | Número de proyectos aprobados por el Fondo Sectorial de Salud ANII-MSP en el año. (Con aval de comité científico del MSP) | Ministerio de Salud Pública | 0          | 12         | 0          | 12        |
| Porcentaje de ensayos clínicos evaluados    | (Número de ensayos clínicos evaluados/Número de ensayos clínicos presentados)*100   | Ministerio de Salud Pública | 0          | 50%        | 100%       | 100%      |

**Programa 444 – Salud Ocupacional**

| Incisos que contribuyen        | Objetivos de inciso   | Crédito 2011 | Ejecución 2011 | % Ejecución |
|--------------------------------|---|--------------|----------------|-------------|
| 4 - Ministerio del Interior    | <b>NOTA METODOLÓGICA:</b> El programa 444 será discontinuado a partir de 2012. Los correspondientes objetivos e indicadores de Inciso y Unidades Ejecutoras ya aparecen asociados al programa 440 – Atención integral a la salud. | 2.373        | 1.750          | 74%         |
| <b>Total Salud Ocupacional</b> |   | 2.373        | 1.750          | 74%         |

\*Montos en miles de pesos

Fuente: SIIF y SPE





# **Área Programática 14**

## **SEGURIDAD PÚBLICA**

---



**Área Programática 14 - Seguridad Pública**

Comprende la administración, gestión y apoyo de actividades vinculadas con la prevención y represión del delito en el territorio, las aguas jurisdiccionales y el espacio aéreo nacional; el control de ingreso y salida de personas al país; la reglamentación del tránsito por carretera y la seguridad vial; los servicios de lucha y prevención contra incendios y siniestros; así como la gestión de la privación de la libertad. Incluye las actividades de investigación aplicada y desarrollo experimental relacionados con el orden público y la seguridad; y los subsidios o transferencias para apoyo de estas actividades.

| <b>Programas del AP</b>                           | <b>Objetivo del programa</b>   | <b>Crédito<br/>2011*</b> | <b>Ejecución<br/>2011*</b> | <b>%<br/>Ejecución</b> |
|---|--|--------------------------|----------------------------|------------------------|
| 460 - Prevención y represión del delito           | Desarrollar estrategias para la prevención y represión del delito                          | 10.333.185               | 9.109.015                  | 88%                    |
| 461 - Gestión de la privación de libertad         | Efectuar la custodia y promover la rehabilitación de quienes se hayan privados de libertad | 2.917.277                | 2.022.818                  | 69%                    |
| 462 - Seguridad vial                              | Desarrollar estrategias que contribuyan a garantizar la segura movilidad de la población   | 503.028                  | 311.542                    | 62%                    |
| 463 - Prevención y combate de fuegos y siniestros | Desarrollar estrategias preventivas y de acción frente a siniestros                        | 708.177                  | 616.493                    | 87%                    |
| <b>Total AP 14 – Seguridad Pública</b>            |  | <b>14.461.667</b>        | <b>12.059.868</b>          | <b>83%</b>             |
| *Montos en miles de pesos                         |  | Fuente: SIIF y SPE       |                            |                        |

**AP Seguridad Pública: distribución de crédito ejecutado 2011 por Inciso**

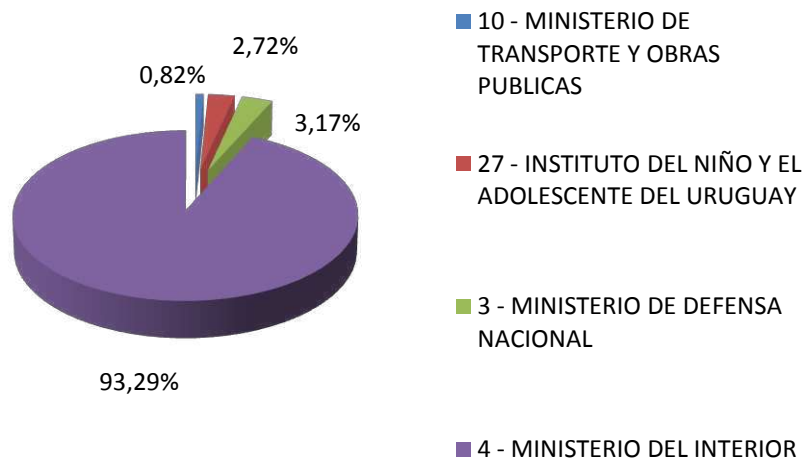

**AP Seguridad Pública: crédito ejecutado 2011 por Programa**

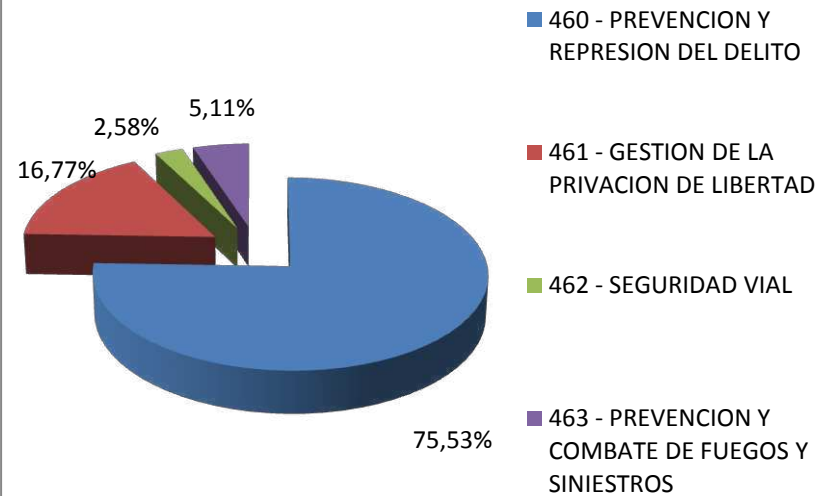

Fuente: SIIF

**Indicadores del Área Programática**

**Porcentaje de hogares que declaran haber sido victimizados en los últimos 12 meses**

*Área geográfica*

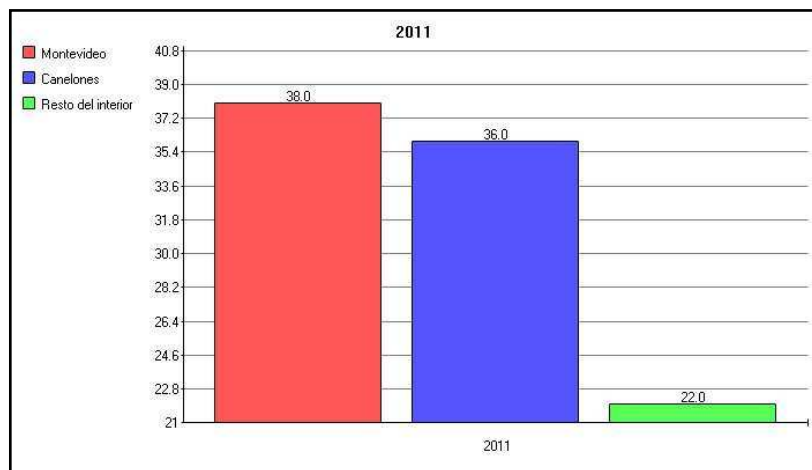

**Fuente:** Ministerio del Interior.

**Tasa de homicidios (cada 100 mil hab.)**

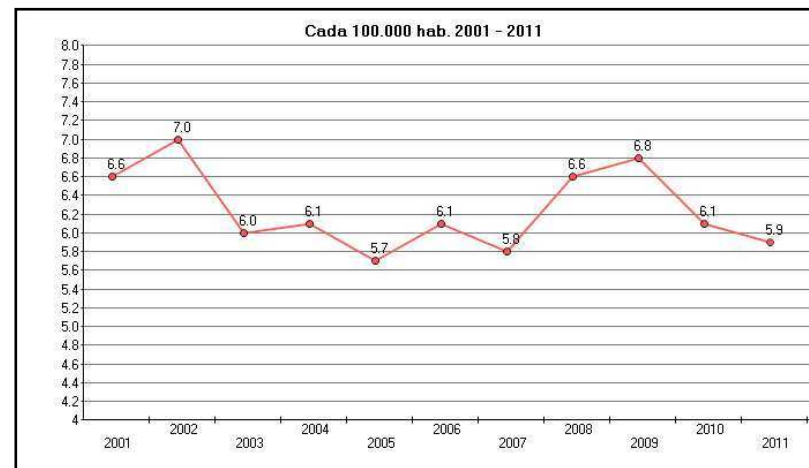

**Fuente:** Ministerio del Interior.

**Población privada de libertad (cada 100 mil hab.)**

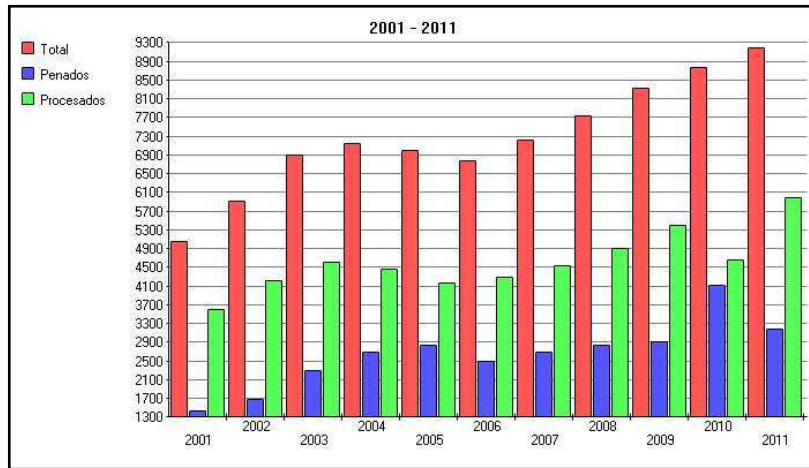

Fuente: Ministerio del Interior.

**Víctimas fatales en accidentes de tránsito**

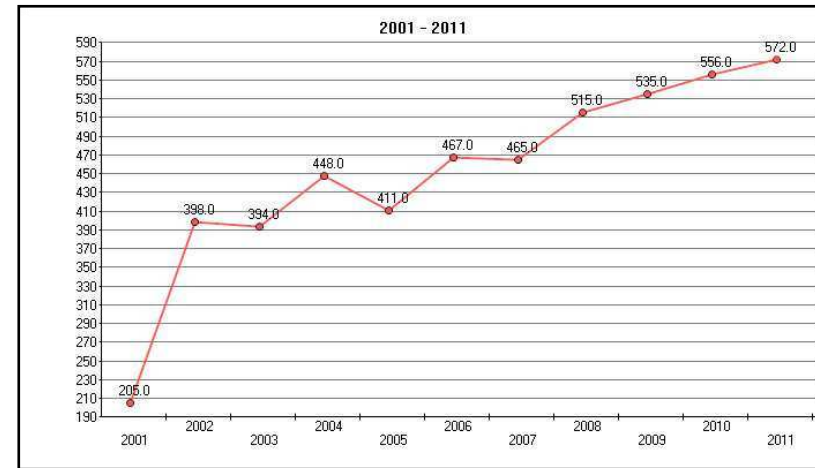

Fuente: Unidad Nacional de Seguridad Vial.



**Programa 460 - Prevención y represión del delito**

| <b>Incisos que contribuyen</b>                       | <b>Objetivos de inciso / Conceptos del gasto</b>  | <b>Crédito 2011*</b> | <b>Ejecución 2011*</b> | <b>% Ejecución</b> |
|--|---|----------------------|------------------------|--------------------|
| 4 – Ministerio del Interior                          | Prevención y represión del delito: Desarrollar estrategias y acciones para prevenir y reprimir el delito.                               | 9.997.154            | 8.816.824              | 88%                |
| 3 – Ministerio de Defensa Nacional                   | Prevención y represión del delito: Desarrollar estrategias para la prevención y represión del delito en los ámbitos de su jurisdicción. | 336.032              | 292.191                | 87%                |
| <b>Total 460 - Prevención y represión del delito</b> |   | <b>10.333.186</b>    | <b>9.109.015</b>       | <b>88%</b>         |

\*Montos en miles de pesos Fuente: SIIF y SPE



Fuente: SIIF

**Indicadores relevantes para medir logros del programa 460**

| Indicador                                      | Forma de cálculo   | Fuente   | Valor base | Valor 2010 | Valor 2011 |
|--|--|--|------------|------------|------------|
| Tasa general de denuncia de delitos - nacional | (Denuncias de delitos/Habitantes)*1.000  | SGSC – M. Interior / INE                         | 52,46      | 47,93      | 48,11      |
| Victimización - robo en vivienda               | Porcentaje de hogares que declaran haber sufrido robo en su vivienda en los últimos doce meses, relevado por la encuesta anual de victimización. | Div. Estadísticas y A. Estratégico - M. Interior | s/d        | s/d        | 9,00       |
| Violencia Doméstica: Homicidios de mujeres     | Releva el número de mujeres de 15 o más años de edad víctimas mortales de su pareja o ex pareja íntima.  | Div. Estadísticas y A. Estratégico - M. Interior | 23         | 24         | 23         |

**Programa 461 - Gestión de la privación de libertad**

| Incisos que contribuyen                           | Objetivos de inciso   | Crédito 2011*     | Ejecución 2011*  | % Ejecución |
|---|---|-------------------|------------------|-------------|
| 4 – Ministerio del Interior                       | Gestión de la privación de la libertad: Efectuar la custodia y promover la rehabilitación de quienes se hayan privados de libertad incentivando su participación en actividades educativas y laborales, velando por la cobertura de sus necesidades básicas de alimentación, salud, alojamiento, seguridad y educación. | 2.181.830         | 1.618.890        | 74%         |
| 3 – Ministerio de Defensa Nacional                | Custodiar establecimientos carcelarios: Efectuar la custodia perimetral de establecimientos carcelarios asignados.  | 92.218            | 76.159           | 83%         |
| 27 – Instituto del Niño y Adolescente del Uruguay | Medidas para adolescentes en conflicto con la Ley penal: Gestionar el sistema de ejecución de medidas para adolescentes en conflicto con la Ley penal, dando las debidas garantías.   | 643.228           | 327.769          | 51%         |
| <b>Total Gestión de la privación de libertad</b>  |   | <b>2.917.276</b>  | <b>2.022.818</b> | <b>69%</b>  |
| *Montos en miles de pesos                         |   | Fuente: SIF y SPE |                  |             |

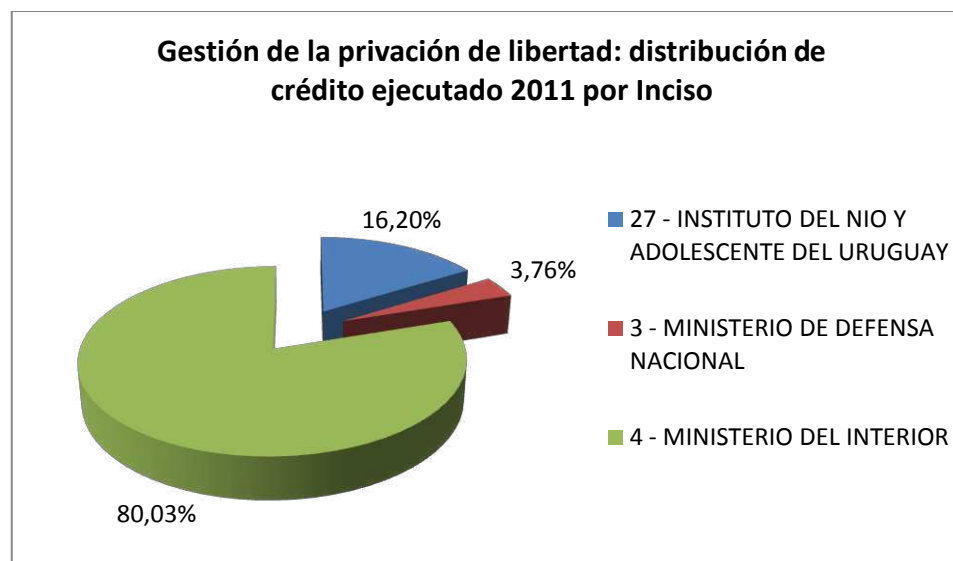

Fuente: SIF

**Indicadores relevantes para medir logros del programa (I)**

| Indicador  | Forma de cálculo   | Fuente  | Valor base      | Valor 2010 | Valor 2011 |
|--|--|---|-----------------|------------|------------|
| Mayores: Muertes violentas intra-carcelarias (2) | Número de PPL que fallecieron en forma violenta en establecimientos carcelarios durante el año (incluyendo suicidios). | Comisionado Parlamentario Penitenciario y M. Interior | 16 <sup>1</sup> | 15         | 12         |
| Mayores: Motines (2)                             | Número de motines registrados en el año  | M. Interior   | s/d             | 7          | 4          |
| Mayores: Egresos por fuga (2)                    | Número de egresos por fuga de establecimientos carcelarios   | M. Interior   | s/d             | 54         | 36         |
| Mayores: Reincidencia                            | (PPL reincidentes/PPL)*100   | M. Interior   | 59,65%          | 59,76%     | 59,53%     |

**Referencias:** (1) Valor 2007 extraído de Informe 2007 del Comisionado Parlamentario Penitenciario, p. 148. Disponible en <http://www.parlamento.gub.uy/htmlstat/pl/otrosdocumentos/comisionadoparlamentario/Informe2007.pdf>. (2) Muertes, motines y egresos ocurridos sólo en establecimientos carcelarios a cargo de UE 04.26 Instituto Nacional de Rehabilitación

**Indicadores relevantes para medir logros del programa (II)**

| <b>Indicador</b>   | <b>Forma de cálculo</b>  | <b>Fuente</b>          | <b>Valor base</b> | <b>Valor 2010</b> | <b>Valor 2011</b> |
|--|--|------------------------|-------------------|-------------------|-------------------|
| Jóvenes privados de libertad - SIRPA   | Promedio anual de jóvenes privados de libertad en hogares de SIRPA en base a datos al día 30 de cada mes. También incluye mayores de edad que fueron sancionados cuando eran menores y siguen cumpliendo internación en SIRPA                        | SIPI-INAU <sup>1</sup> | s/d               | 319               | 401               |
| Número de fugas - SIRPA  | Número de fugas de jóvenes privados de libertad en hogares de SIRPA en el año. Las cifras indican movimientos, no número de adolescentes involucrados. Es decir, un mismo adolescente puede haberse fugado en más de una oportunidad durante el año. | SIPI-INAU              | 1.125             | 772               | 259               |
| <b>Referencias:</b> (1) Elaborado por AGEV-OPP en base a datos de SIPI-INAU. |  |                        |                   |                   |                   |

**Programa 462 - Seguridad vial**

| <b>Incisos que contribuyen</b>                 | <b>Objetivos de inciso</b>   | <b>Crédito 2011*</b> | <b>Ejecución 2011*</b> | <b>% Ejecución</b> |
|--|--|----------------------|------------------------|--------------------|
| 4 – Ministerio del Interior                    | Seguridad Vial: Promover la circulación segura en las rutas y caminos de jurisdicción nacional y departamental.  | 254.206              | 212.781                | 84%                |
| 10 - Ministerio de Transporte y Obras Públicas | Ingeniería para la seguridad vial: Desarrollar actuaciones de ingeniería que contribuyan a garantizar la movilidad de personas y mercancías en condiciones de seguridad. | 248.822              | 98.761                 | 40%                |
| <b>Total Seguridad vial</b>                    |  | <b>503.028</b>       | <b>311.542</b>         | <b>62%</b>         |
| *Montos en miles de pesos                      |  | Fuente: SIIF y SPE   |                        |                    |

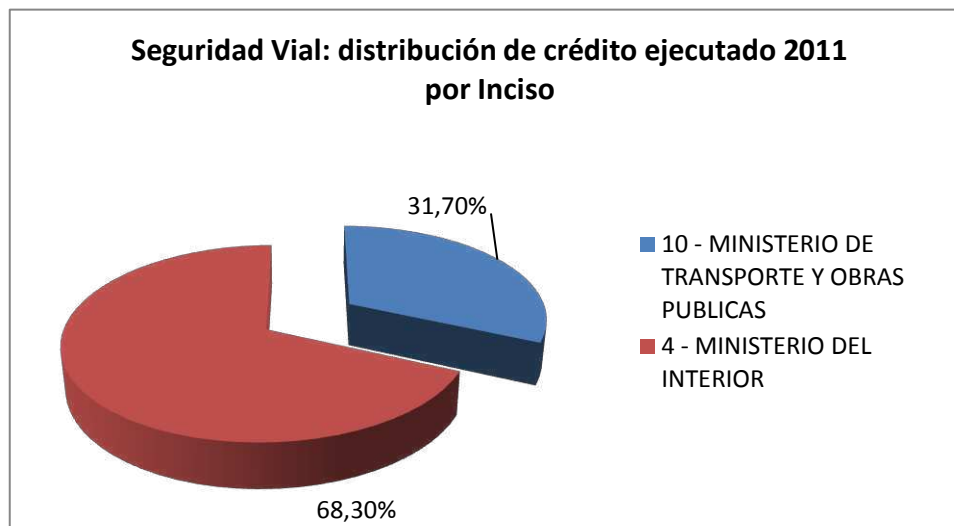

Fuente: SIIF

| Indicador                             | Forma de cálculo  | Fuente | Valor 2010 | Valor 2011 | Meta 2012 |
|---------------------------------------|---|--------|------------|------------|-----------|
| Siniestros de tránsito con lesionados | Cantidad de siniestros involucrando al menos un lesionado en el año, según SINATRÁN   | UNASEV | 23.951     | 24.331     | s/d       |
| Lesionados en siniestros de tránsito  | Cantidad de lesionados en siniestros de tránsito en el año  | UNASEV | 28.510     | 28.399     | 25.659    |
| Muertes por siniestros de tránsito    | Cantidad de fallecidos en el año como consecuencia de siniestros de tránsito (hasta 24 horas después de ocurrido el siniestro)  | UNASEV | 556        | 572        | 500       |
| Tasa de mortalidad - habitantes       | (Cantidad de fallecidos en el año como consecuencia de siniestros de tránsito hasta 24 horas después de ocurrido el siniestro / Cantidad de habitantes)* 100.000  | UNASEV | 16,60      | 17         | 15        |
| Tasa de mortalidad - vehículos        | (Cantidad de fallecidos en el año como consecuencia de siniestros de tránsito hasta 24 horas después de ocurrido el siniestro / Cantidad de vehículos empadronados al 31 de diciembre de ese año)* 10.000 | UNASEV | 3,96       | 3,86       | 3,56      |
| Tasa de mortalidad - movilidad        | (Cantidad de fallecidos en el año como consecuencia de siniestros de tránsito hasta 24 horas después de ocurrido el siniestro / Litros de combustibles vendidos en estaciones de servicio)* 10,000.000    | UNASEV | 4,11       | 3,98       | 3,70      |

**Programa 463 - Prevención y combate de fuegos y siniestros**

| <b>Incisos que contribuyen</b>                           | <b>Objetivos de inciso</b>   | <b>Crédito 2011*</b> | <b>Ejecución 2011*</b> | <b>% Ejecución</b> |
|--|--|----------------------|------------------------|--------------------|
| 3 – Ministerio de Defensa Nacional                       | Apoyar la prevención y combate de fuegos y siniestros: Mantener los recursos humanos y materiales necesarios para el apoyo al combate de fuegos y siniestros.                          | 18.214               | 14.366                 | 79%                |
| 4 – Ministerio del Interior                              | Prevención y combate de fuegos y siniestros: Desarrollar acciones preventivas, ejecutivas y de investigación contra la producción de siniestros e intervenir en los casos que ocurran. | 689.963              | 602.127                | 87%                |
| <b>Total Prevención y combate de fuegos y siniestros</b> |  | <b>708.177</b>       | <b>616.493</b>         | <b>87%</b>         |
| *Montos en miles de pesos                                |  | Fuente: SIIF y SPE   |                        |                    |

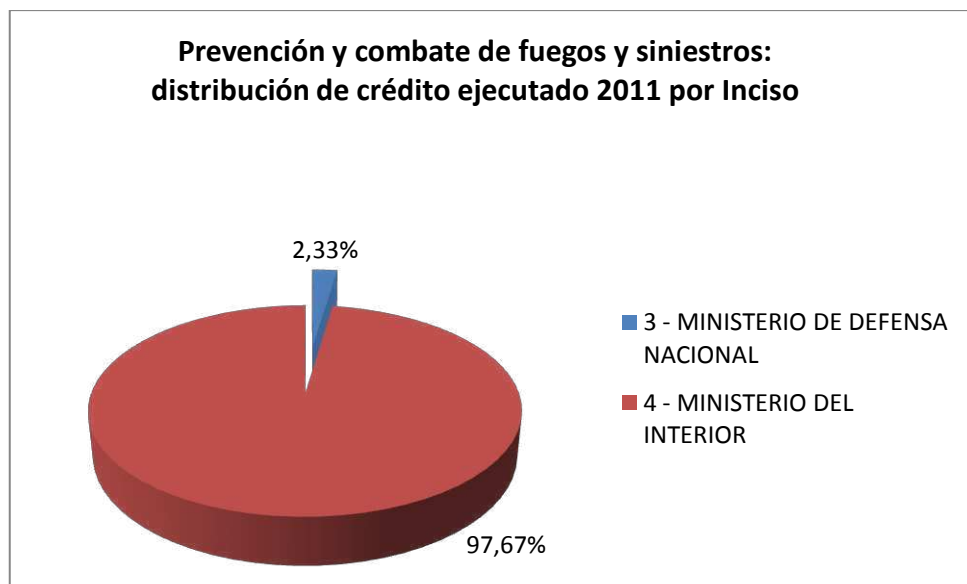

Fuente: SIIF

**Indicadores relevantes para medir logros del programa**

| <b>Indicador</b>                       | <b>Forma de cálculo</b>   | <b>Fuente</b>             | <b>Valor base</b> | <b>Valor 2010</b> | <b>Valor 2011</b> |
|--|---|---------------------------|-------------------|-------------------|-------------------|
| Incendios en estructuras edilicias     | Número de incendios en estructuras edilicias (hogares, comercios e industrias) registrados en el año. | DN Bomberos - M. Interior | 4.418             | 4.888             | 4.117             |
| Incendios forestales y de campos       | Hectáreas de campo y forestadas afectadas por incendios durante el año                                | DN Bomberos - M. Interior | 8.904,6           | 8.722,2           | 11.355            |
| Fallecidos a consecuencia de incendios | Número de fallecidos a consecuencia de incendios durante el año                                       | DN Bomberos - M. Interior | 67                | 47                | 29                |





# Área Programática 17

## VIVIENDA

---



**Área Programática 17 - Vivienda**

Comprende la administración, gestión y apoyo a actividades como formulación, ejecución, coordinación y vigilancia de políticas, planes, programas y presupuestos generales relacionados con la provisión de soluciones habitacionales que garanticen el acceso y la permanencia a la vivienda de la población; así como la preparación y ejecución de legislación y normas de actuación relacionadas con la vivienda.

| Programas del AP   | Objetivo de programa/Conceptos del gasto  | Crédito 2011*    | Ejecución 2011*    | % Ejecución |
|--|---|------------------|--------------------|-------------|
| 520 - Programa Nacional de Realojos  | Diseñar y promover un programa Nacional de Realojos dirigido a reubicar población que se encuentra en áreas no regularizables   | 181.629          | 180.047            | 99%         |
| 521 - Programa de Rehabilitación y Consolidación Urbano Habitacional             | Desarrollar estrategias para la consolidación de barrios y la rehabilitación de áreas del tejido formal, localizadas en las periferias críticas de pueblos y ciudades de todo el país   | 2.397.338        | 2.321.230          | 97%         |
| 522 - Programa de Actuación Integrada  | Desarrollar estrategias y acciones que permitan el crecimiento planificado de las ciudades, mediante acuerdos interinstitucionales, público - privados para urbanizar terrenos, integrando sectores sociales heterogéneos     | 713.748          | 713.601            | 100%        |
| 523 - Política Nacional de Alquileres de Vivienda de Interés Social              | Diseñar y promover una política de alquileres destinada a la vivienda de interés social   | 84.428           | 74.427             | 88%         |
| 524 - Vivienda Rural y pequeñas localidades                                      | Contribuir a la construcción de un hábitat sostenible de la población que vive y/o trabaja en el medio rural, en el marco de las políticas de desarrollo integral (productivo, social, ambiental, territorial) del quinquenio | 549.695          | 548.683            | 100%        |
| 525 - Política de incentivo a la inversión privada en Vivienda de Interés Social | Desarrollar instrumentos de participación del ahorro privado y la inversión privada en producción de vivienda de interés social   | 864.897          | 864.087            | 100%        |
| <b>Total AP Vivienda</b>   |   | <b>4.791.735</b> | <b>4.702.075</b>   | <b>98%</b>  |
| *Montos en miles de pesos  |   |                  | Fuente: SIIF y SPE |             |

**AP Vivienda: distribución de la ejecución 2011 por Programa**

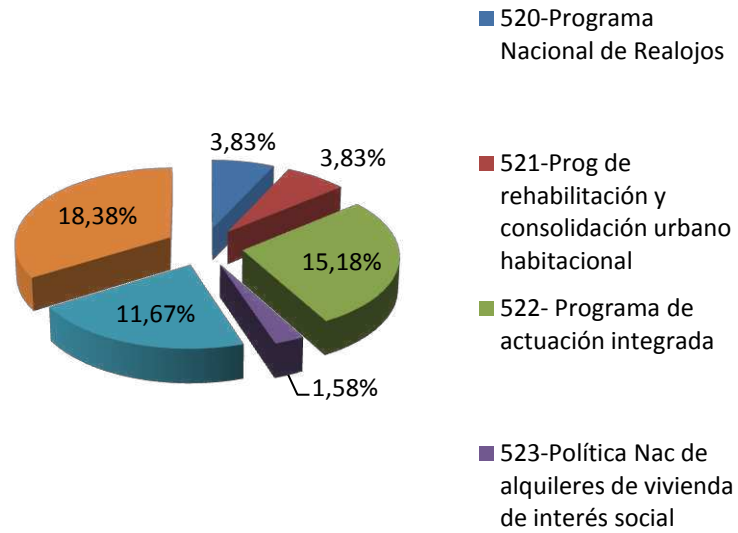

**AP Vivienda: distribución de la ejecución 2011 por Inciso**

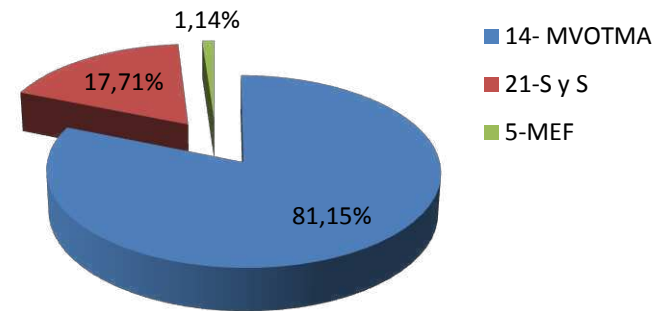

Fuente: SIIF

**Indicadores del Área Programática**

**Tenencia de la Vivienda**

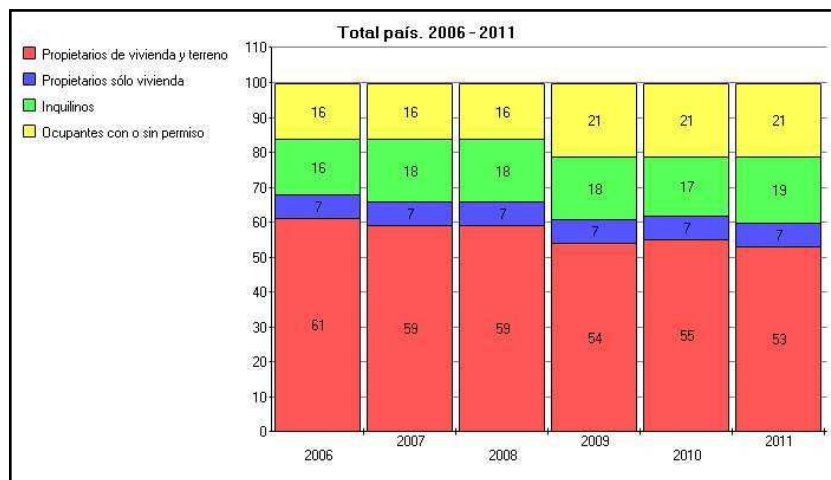

**Fuente:** Instituto Nacional de Estadística.

**Stock de viviendas particulares según condición de ocupación**

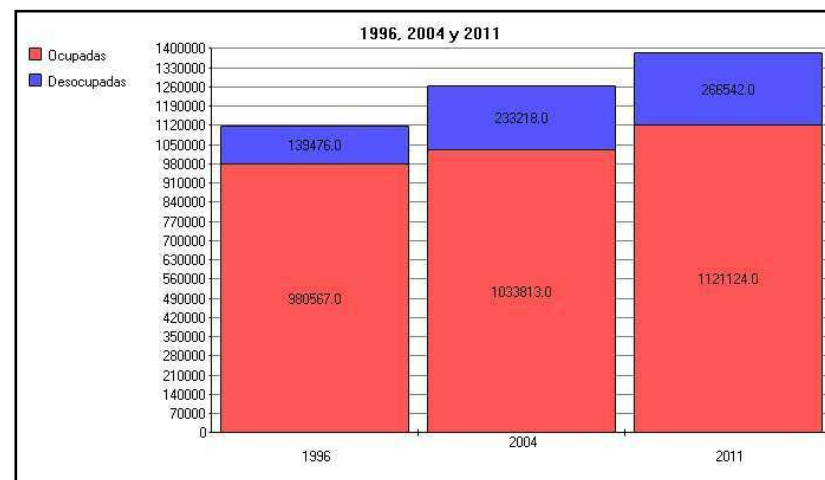

**Notas**

Refiere a la cantidad de viviendas de uso residencial clasificadas según la situación de ocupación al momento de los relevamientos del Instituto Nacional de Estadística (realizados con motivo de los censos y conteos de población).

**Fuente:** Instituto Nacional de Estadística.

**Porcentaje de población en asentamientos irregulares**

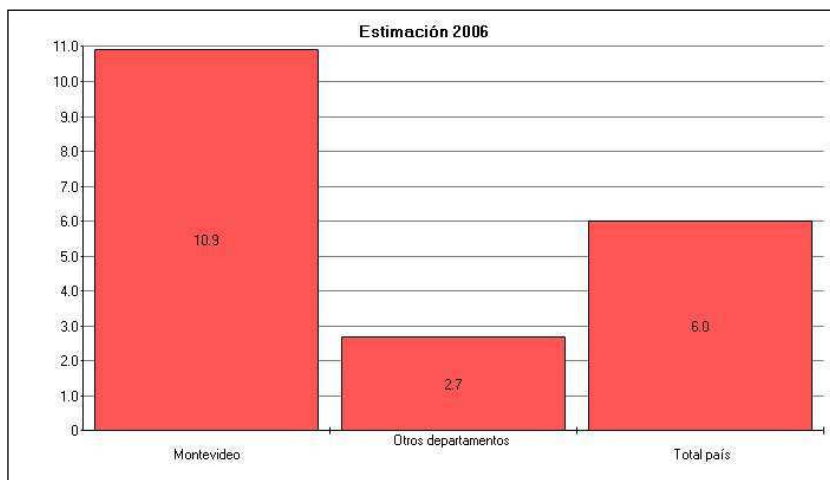

**Notas**

Porcentaje de población que vive en viviendas ubicadas en asentamientos irregulares, definidos como conjuntos de diez o más viviendas levantadas en un predio (público o privado) del cual sus ocupantes no son propietarios, sin autorización de los mismos y en condiciones formalmente irregulares, sin respetar la normativa urbanística. Es decir que los hogares (núcleos familiares) son propietarios de la vivienda pero no del terreno o se declaran ocupantes de la vivienda.

**Fuente:** Instituto Nacional de Estadística.

**Hogares particulares que destinan más del 30% de sus ingresos a pagos mensuales de vivienda, según quintiles de ingreso**

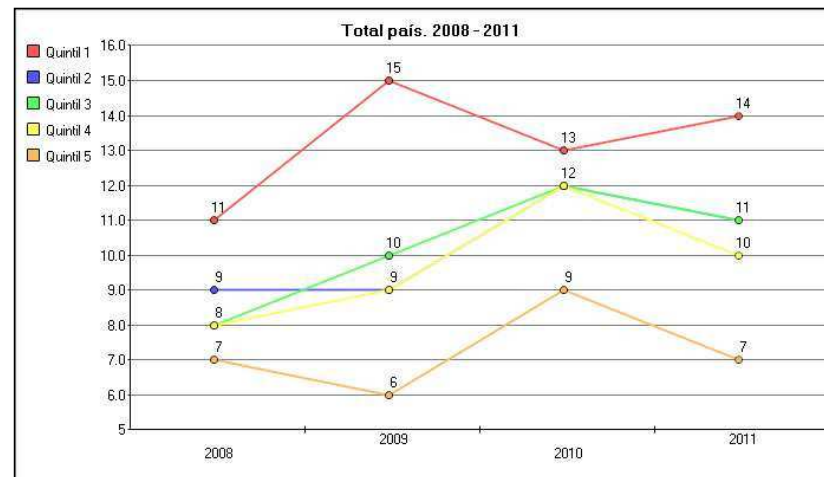

**Fuente:** Instituto Nacional de Estadística.

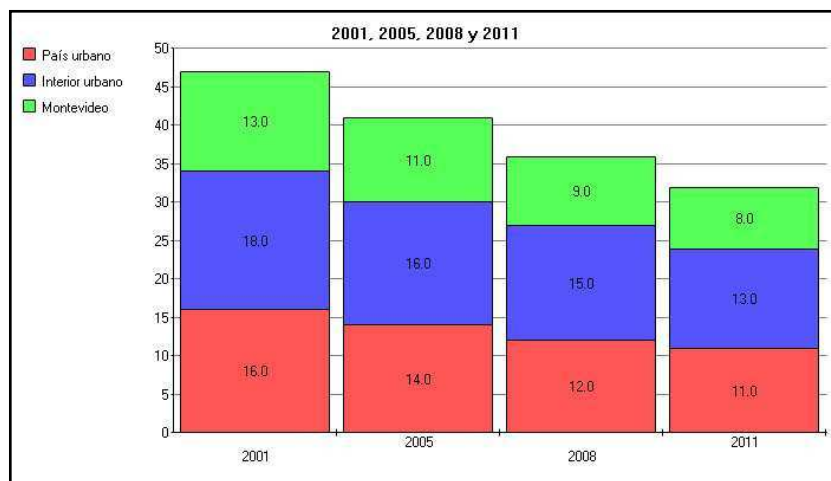
**Porcentaje de hogares en condiciones de hacinamiento****Notas**

Porcentaje de hogares particulares en los que hay más de dos integrantes por habitación disponible para dormir.

**Programa 520 – Programa Nacional de Realojos**

| Incisos que contribuyen  | Objetivos de inciso / Conceptos del gasto  | Crédito 2011*  | Ejecución 2011* | % Ejecución |
|--|--|----------------|-----------------|-------------|
| 14 - Ministerio de Vivienda, Ordenamiento Territorial y Medio Ambiente | Implementar acciones y programas que contribuyan a detener y a revertir los procesos de segregación social y fragmentación territorial | 181.629        | 180.047         | 99%         |
| <b>Total Programa Nacional de Realojos</b>                             |  | <b>181.629</b> | <b>180.047</b>  | <b>99%</b>  |

\*Montos en miles de pesos

Fuente: SIIF y SPE

**Indicadores relevantes para medir logros del Programa 520**

| Indicador           | Forma de cálculo              | Fuente | Valor base | Valor 2010 | Meta 2011 | Valor 2011 | Meta 2012 |
|---------------------|-------------------------------|--------|------------|------------|-----------|------------|-----------|
| Familias Realojadas | Número de Familias Realojadas | DINAVI | 250        | 332        | 519       | 733        | 729       |

**Programa 521 - Programa de Rehabilitación y Consolidación Urbano Habitacional**

| Incisos que contribuyen   | Objetivos de inciso / Conceptos del gasto  | Crédito 2011*    | Ejecución 2011*  | % Ejecución |
|---|--|------------------|------------------|-------------|
| 14 - Ministerio de Vivienda, Ordenamiento Territorial y Medio Ambiente      | Lograr acciones para la consolidación de barrios y la rehabilitación de áreas del tejido formal, localizadas en los sectores consolidados y en las periferias críticas de pueblos y ciudades de todo el país | 2.397.338        | 2.321.230        | 97%         |
| <b>Total Programa de Rehabilitación y Consolidación Urbano Habitacional</b> |  | <b>2.397.338</b> | <b>2.321.230</b> | <b>97%</b>  |

\*Montos en miles de pesos

Fuente: SIIF y SPE

**Indicadores relevantes para medir logros del programa**

| Indicador                 | Forma de cálculo                            | Fuente | Valor base | Valor 2010 | Meta 2011 | Valor 2011 | Meta 2012 |
|---------------------------|---|--------|------------|------------|-----------|------------|-----------|
| Soluciones Habitacionales | Número Soluciones Habitacionales Realizadas | DINAVI | 6.500      | 8.921      | 9.500     | 11.648     | 18.641    |



**Programa 522 - Programa de Actuación Integrada**

| Incisos que contribuyen  | Objetivos de inciso / Conceptos del gasto  | Crédito 2011*  | Ejecución 2011* | % Ejecución |
|--|--|----------------|-----------------|-------------|
| 14 - Ministerio de Vivienda, Ordenamiento Territorial y Medio Ambiente | Concretar los Planes de Actuación Integrada, acordados interinstitucionalmente, con actores públicos y privados. | 3.748          | 3.601           | 96%         |
| 21 - Subsidios y Subvenciones  | 21.21 - Subsidios y Subvenciones: Transferencia a la Agencia Nacional de Vivienda - Art.16 Ley 18.125            | 710.000        | 710.000         | 100%        |
| <b>Total Programa de Actuación Integrada</b>                           |  | <b>713.748</b> | <b>713.601</b>  | <b>100%</b> |

\*Montos en miles de pesos Fuente: SIIF y SPE



Fuente: SIIF

| <b>Programa 523 – Política Nacional de Alquileres de Vivienda de Interés Social</b> |   |                      |                        |                    |
|---|---|----------------------|------------------------|--------------------|
| <b>Incisos que contribuyen</b>  | <b>Objetivos de inciso / Conceptos del gasto</b>  | <b>Crédito 2011*</b> | <b>Ejecución 2011*</b> | <b>% Ejecución</b> |
| 5 - Ministerio de Economía y Finanzas   | Extender el sistema de garantías de alquileres a mayor cantidad de trabajadores públicos y privados de todo el país, en forma eficiente y de acuerdo las políticas establecidas en el Plan Quinquenal de Vivienda | 63.374               | 53.633                 | 85%                |
| 14 - Ministerio de Vivienda, Ordenamiento Territorial y Medio Ambiente              | Implementar una Política de Alquileres destinada a viviendas de interés social  | 21.053               | 20.794                 | 99%                |
| <b>Total Política Nacional de Alquileres de Vivienda de Interés Social</b>          |   | <b>84.427</b>        | <b>74.427</b>          | <b>88%</b>         |

\*Montos en miles de pesos Fuente: SIF y SPE



Fuente: SIF

**Indicadores relevantes para medir logros del programa**

| Indicador                               | Forma de cálculo  | Fuente | Valor base | Valor 2010 | Meta 2011 | Valor 2011 | Meta 2012 |
|---|---|--------|------------|------------|-----------|------------|-----------|
| Garantías de Alquiler de Interés Social | Número de Garantías de Alquiler de Interés Social Otorgadas (certificados emitidos) | DINAVI | 1.000      | 1.055      | 1.800     | 2.675      | 2.970     |

**Programa 524 - Vivienda Rural y Pequeñas Localidades**

| Incisos que contribuyen  | Objetivos de inciso / Conceptos del gasto   | Crédito 2011*  | Ejecución 2011* | % Ejecución |
|--|---|----------------|-----------------|-------------|
| 21 - Subsidios y Subvenciones  | 21.14 - Ministerio de Vivienda, Ordenamiento Territorial y Medio Ambiente: Subvención Comisión Honoraria Pro-Eradicación de la Vivienda Rural Insalubre - Art. 450 Ley 17.930.  | 3.386          | 3.386           | 100%        |
|  | 21.21 - Subsidios y Subvenciones: renta afectada - Comisión Honoraria Erradicación de la Vivienda Rural Insalubre.  | 99.395         | 99.395          | 100%        |
|  | 21.21 - Subsidios y Subvenciones: Instituto Nacional de Cooperativismo - INACOOOP.  | 20.000         | 20.000          | 100%        |
| 14 - Ministerio de Vivienda, Ordenamiento Territorial y Medio Ambiente | Mejorar la calidad de vida los pobladores que viven o trabajan en el entorno rural, con énfasis en los sectores más vulnerables, a través del desarrollo de programas integrales que promuevan la inclusión social, generando hábitat sostenible. | 426.915        | 426.915         | 100%        |
| <b>Total Vivienda Rural y pequeñas localidades</b>                     |   | <b>549.696</b> | <b>549.696</b>  | <b>100%</b> |

\*Montos en miles de pesos

Fuente: SIIF y SPE

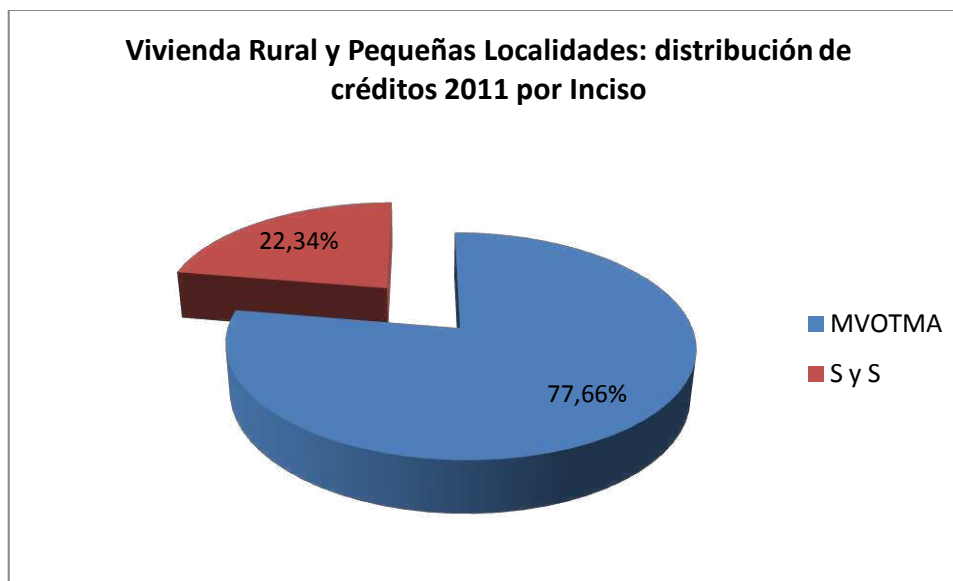

Fuente: SIIF

**Indicadores relevantes para medir logros del programa**

| Indicador   | Forma de cálculo   | Fuente         | Valor base | Valor 2010 | Meta 2011 | Valor 2011 | Meta 2012 |
|---|--|----------------|------------|------------|-----------|------------|-----------|
| Soluciones Habitacionales a Familias de la Población Rural  | Número de Soluciones Habitacionales a Familias de la Población Rural otorgadas | DINAVI - MEVIR | 600        | 1.239      | 850       | 2.257      | 1.778     |
| <b>Observación:</b> El valor de la meta 2011 corresponde al establecido en el Plan Quinquenal de Vivienda. Se estima será superado. |  |                |            |            |           |            |           |

**Programa 525 - Política de incentivo a la inversión privada en Vivienda de Interés Social**

| <b>Incisos que contribuyen</b>  | <b>Objetivo de Inciso</b>   | <b>Crédito 2011*</b> | <b>Ejecución 2011*</b> | <b>% Ejecución</b> |
|---|---|----------------------|------------------------|--------------------|
| 14 - Ministerio de Vivienda, Ordenamiento Territorial y Medio Ambiente                  | Desarrollar instrumentos de participación de capitales privados en vivienda de interés social | 864.897              | 864.087                | 100%               |
| <b>Total Política de incentivo a la inversión privada en Vivienda de Interés Social</b> |   | <b>864.897</b>       | <b>864.087</b>         | <b>100%</b>        |
| *Montos en miles de pesos   |   | Fuente: SIIF y SPE   |                        |                    |



**ANEXO**

---





## ANEXO – Aperturas de indicadores de Área Programática

### AP 7 – DESARROLLO PRODUCTIVO

#### PBI a precios constantes

##### Sector de actividad

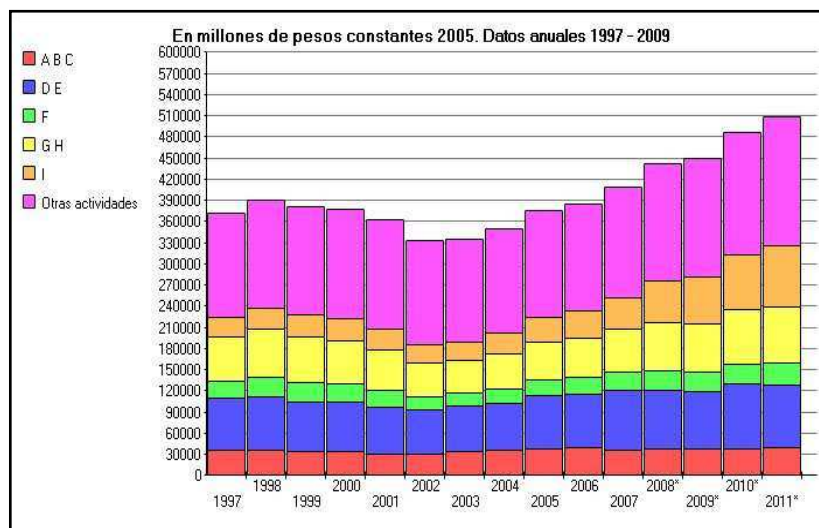

#### Notas

\* Datos preliminares.

A-B-C: Actividades primarias (incluye agricultura, ganadería, caza y silvicultura; pesca y explotación de minas y canteras) D-E: Industrias manufactureras; Suministro de electricidad, gas y agua F: Construcción G-H: Comercio, reparaciones, restaurantes y hoteles I: Transporte, almacenamiento y comunicaciones Otras actividades (incluye intermediación financiera; actividades inmobiliarias, empresariales y de alquiler; administración pública y defensa, planes de seguridad social de afiliación obligatoria; enseñanza; servicios sociales y de salud; otras actividades de servicios comunitarios, sociales y personales y hogares privados con servicio doméstico).

La variable está expresada en millones de pesos a precios constantes de 2005.

**Fuente:** Banco Central del Uruguay.

#### PBI a precios constantes

##### Sector de actividad

|              | A B C | D E   | F     | G H   | I     | Otras actividades |
|--------------|-------|-------|-------|-------|-------|-------------------|
| <b>1997</b>  | 35091 | 74242 | 25472 | 64592 | 27727 | 147896            |
| <b>1998</b>  | 36415 | 75930 | 28107 | 68737 | 30275 | 154431            |
| <b>1999</b>  | 34733 | 71931 | 28830 | 65679 | 31931 | 153901            |
| <b>2000</b>  | 33596 | 70626 | 26495 | 61978 | 31939 | 155658            |
| <b>2001</b>  | 30725 | 68094 | 24272 | 58564 | 30634 | 155264            |
| <b>2002</b>  | 31336 | 64249 | 19849 | 48173 | 27374 | 148863            |
| <b>2003</b>  | 34144 | 65984 | 19264 | 46361 | 27677 | 146137            |
| <b>2004</b>  | 36896 | 67852 | 20534 | 50401 | 30137 | 148733            |
| <b>2005</b>  | 38230 | 76449 | 23542 | 54072 | 35173 | 151794            |
| <b>2006</b>  | 40386 | 76054 | 25201 | 56556 | 39085 | 153065            |
| <b>2007</b>  | 36477 | 86579 | 27557 | 61481 | 45380 | 157771            |
| <b>2008*</b> | 37249 | 84754 | 28284 | 68784 | 59294 | 167937            |
| <b>2009*</b> | 37838 | 83020 | 28473 | 69755 | 66697 | 169150            |
| <b>2010*</b> | 38063 | 93079 | 29516 | 79234 | 78464 | 174575            |
| <b>2011*</b> | 39785 | 89992 | 31430 | 81104 | 88336 | 183823            |

**Fuente:** Banco Central del Uruguay.

### Inversión Extranjera Directa (millones de dólares corrientes)

Sector de actividad

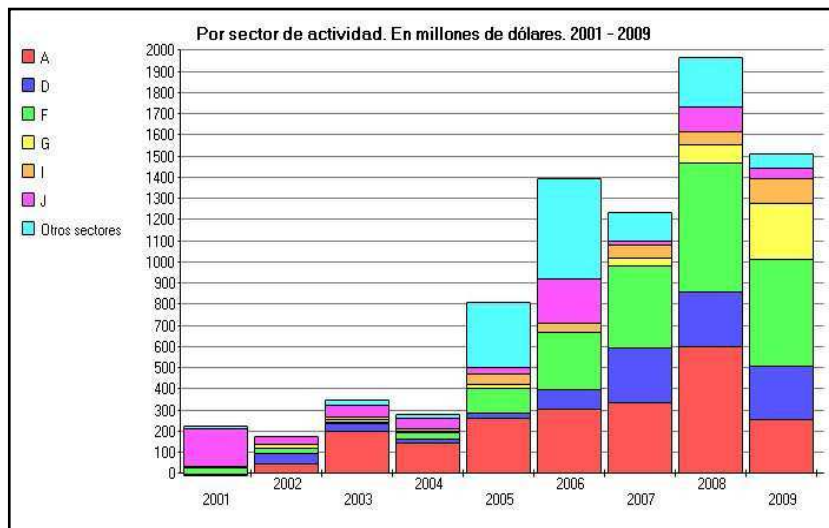

#### Notas

- A: AGRICULTURA, GANADERÍA, CAZA Y SILVICULTURA
- C: EXPLOTACION DE MINAS Y CANTERAS
- D: INDUSTRIAS MANUFACTURERAS
- E: SUMINISTRO DE ELECTRICIDAD, GAS, VAPOR Y AGUA CALIENTE
- F: CONSTRUCCIÓN
- G: COMERCIO AL POR MAYOR Y AL POR MENOR
- H: HOTELES Y RESTAURANTES
- I: TRANSPORTE ALMACENAMIENTO Y COMUNICACIONES
- J: INTERMEDIACIÓN FINANCIERA

Fuente: Banco Central del Uruguay.

### Inversión Extranjera Directa (millones de dólares corrientes)

Sector de actividad

|                       | 2001 | 2002 | 2003 | 2004 | 2005 | 2006 | 2007 | 2008 | 2009 |
|-----------------------|------|------|------|------|------|------|------|------|------|
| <b>A</b>              | -15  | 48   | 198  | 142  | 264  | 303  | 335  | 601  | 253  |
| <b>D</b>              | 12   | 54   | 40   | 23   | 26   | 96   | 263  | 261  | 254  |
| <b>F</b>              | 37   | 27   | 11   | 37   | 118  | 273  | 394  | 613  | 505  |
| <b>G</b>              | 1    | 22   | 17   | 10   | 22   | -3   | 42   | 88   | 269  |
| <b>I</b>              | 7    | 4    | 14   | 14   | 53   | 47   | 66   | 65   | 120  |
| <b>J</b>              | 182  | 38   | 57   | 53   | 31   | 212  | 23   | 122  | 54   |
| <b>Otros sectores</b> | 18   | -53  | 30   | 23   | 310  | 476  | 136  | 238  | 71   |

Fuente: Banco Central del Uruguay.

**Importaciones**  
*Contenido tecnológico alto*

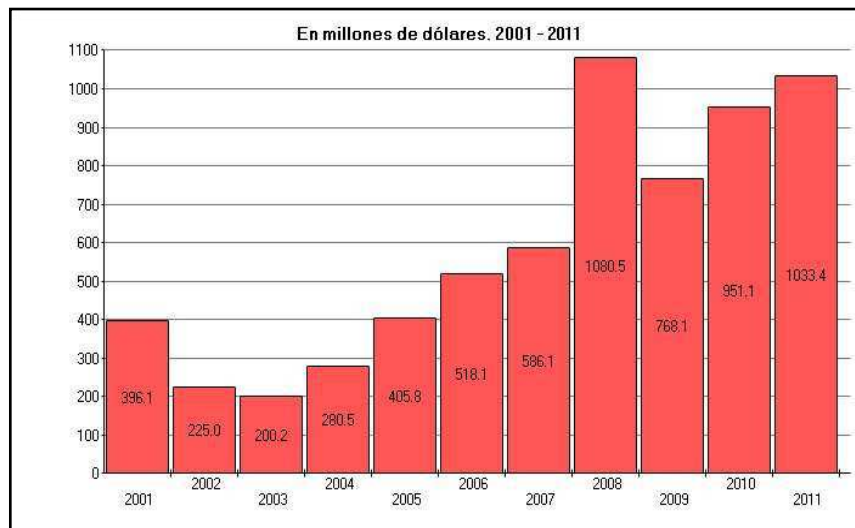

Fuente: Uruguay XXI.

**Importaciones**  
*Destino económico*

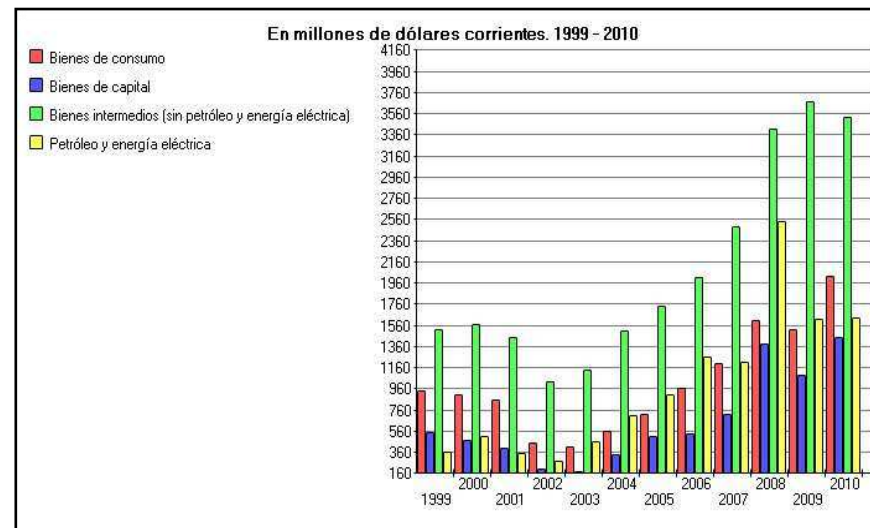

**Notas**

Los productos importados pueden destinarse al consumo final o ser utilizados en las actividades productivas. En este caso, pueden ser bienes de capital (maquinaria y equipos, otros productos) y bienes intermedios (que son utilizados como insumos en las actividades productivas). Dentro de los bienes intermedios, se desglosan las importaciones vinculadas con usos energéticos (petróleo y destilados y energía eléctrica).

Fuente: Banco Central del Uruguay.

|             | Bienes de consumo | Bienes de capital | Bienes intermedios (sin petróleo y energía eléctrica) | Petróleo y energía eléctrica |
|-------------|-------------------|-------------------|---|------------------------------|
| <b>1999</b> | 939               | 542               | 1519  | 357                          |
| <b>2000</b> | 910               | 472               | 1571  | 513                          |
| <b>2001</b> | 853               | 405               | 1447  | 356                          |
| <b>2002</b> | 455               | 202               | 1024  | 283                          |
| <b>2003</b> | 411               | 177               | 1138  | 465                          |
| <b>2004</b> | 564               | 335               | 1507  | 713                          |
| <b>2005</b> | 721               | 514               | 1738  | 906                          |
| <b>2006</b> | 966               | 532               | 2016  | 1261                         |
| <b>2007</b> | 1202              | 726               | 2490  | 1209                         |
| <b>2008</b> | 1605              | 1380              | 3412  | 2536                         |
| <b>2009</b> | 1520              | 1093              | 3676  | 1618                         |
| <b>2010</b> | 2025              | 1449              | 3521  | 1627                         |

### Importaciones

Tipo de producto

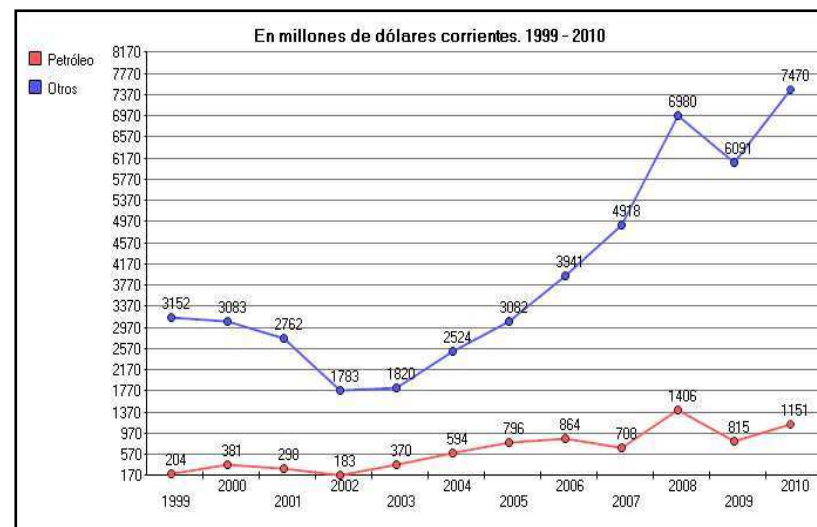

#### Notas

Productos de exportación tradicionales: productos que el Uruguay ha exportado históricamente por contar con ventajas comparativas por sus recursos naturales. Son productos de bajo valor agregado. Según la clasificación del decreto 756/68 y sus modificativos los principales productos tradicionales son: Lanas sucias, lavadas, semi-lavadas, peinadas, tops de lana peinadas, subproductos de peinauría e hilandería; Semillas de lino, aceite de lino, expellers y harina; Semillas de girasol, aceite de girasol, expellers y harina; Semillas de maní, aceite de maní, expellers y harina; Trigo y derivados (harina, afrechillo, semetin, etc.); Carne bovina, ovina y equina. (excepto los declarados no tradicionales por el MGAP); Cueros bovinos y ovinos; Sebo bovino; Ganado en pie bovino, ovino y equino. Productos no tradicionales: Son productos que han aparecido más tardíamente en los renglones de exportación del país, generalmente con mayor valor agregado que los tradicionales. La clasificación del decreto 756/68 y sus modificativos considera no tradicionales a todos los bienes exportados no comprendidos en las exportaciones tradicionales.

Fuente: Banco Central del Uruguay.

### Exportaciones Producto

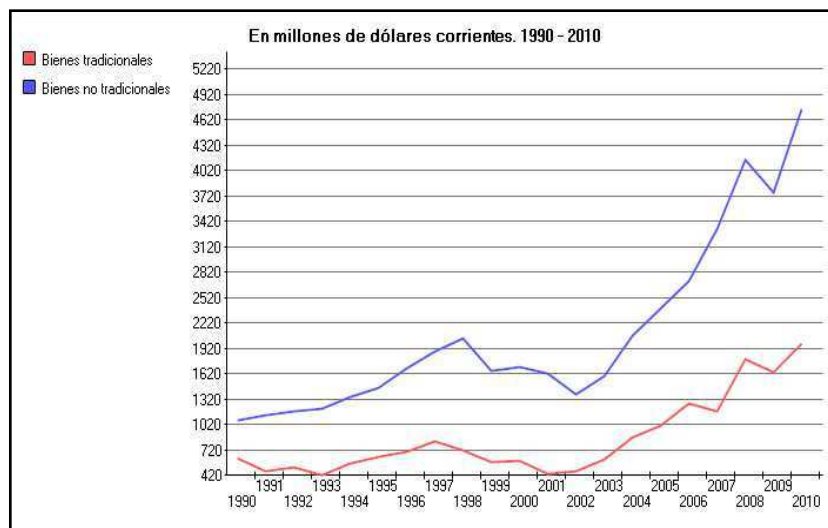

#### Notas

Clasificación productos tradicionales y no tradicionales. En valores FOB.

Fuente: Banco Central del Uruguay.

|             | Bienes tradicionales | Bienes no tradicionales |
|-------------|----------------------|-------------------------|
| <b>1990</b> | 624.00               | 1079.00                 |
| <b>1991</b> | 471.00               | 1134.00                 |
| <b>1992</b> | 514.00               | 1188.00                 |
| <b>1993</b> | 433.00               | 1213.00                 |
| <b>1994</b> | 562.00               | 1352.00                 |
| <b>1995</b> | 649.00               | 1457.00                 |
| <b>1996</b> | 712.00               | 1685.00                 |
| <b>1997</b> | 833.00               | 1893.00                 |
| <b>1998</b> | 726.00               | 2044.00                 |
| <b>1999</b> | 583.00               | 1658.00                 |
| <b>2000</b> | 593.00               | 1709.00                 |
| <b>2001</b> | 436.00               | 1625.00                 |
| <b>2002</b> | 481.00               | 1380.00                 |
| <b>2003</b> | 614.00               | 1594.00                 |
| <b>2004</b> | 869.00               | 2068.00                 |
| <b>2005</b> | 1018.00              | 2404.00                 |
| <b>2006</b> | 1270.00              | 2720.00                 |
| <b>2007</b> | 1180.00              | 3334.00                 |
| <b>2008</b> | 1797.00              | 4152.00                 |
| <b>2009</b> | 1643.00              | 3762.00                 |
| <b>2010</b> | 1984.00              | 4749.00                 |

### Exportaciones Regiones de destino

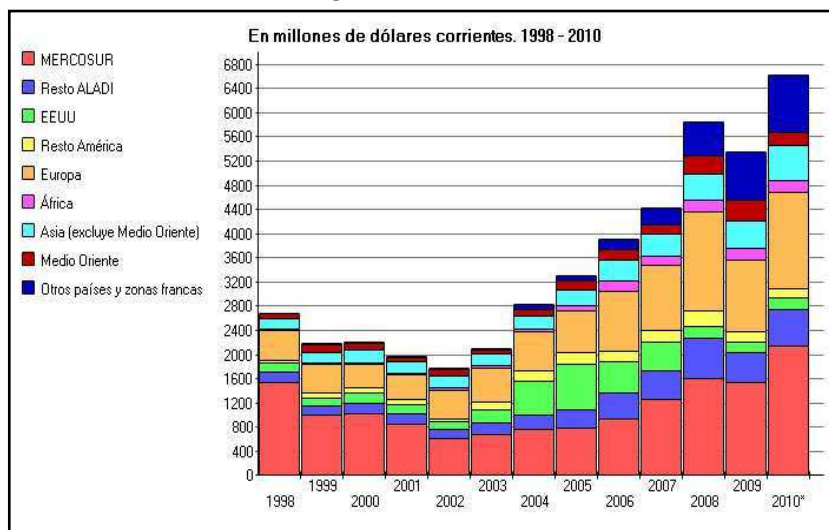

Fuente: Uruguay XXI.

|              | MER<br>COS<br>UR | Rest<br>o<br>ALA<br>DI | EEU<br>U | Re<br>sto<br>Am<br>éri<br>ca | Europa | Áfric<br>a | Asia<br>(excluye<br>Medio<br>Oriente) | Medio<br>Orient<br>e | Otros países<br>y zonas<br>francas |
|--------------|------------------|------------------------|----------|------------------------------|--------|------------|---------------------------------------|----------------------|------------------------------------|
| <b>1998</b>  | 1532             | 193                    | 158      | 45                           | 497    | 29         | 190                                   | 107                  | 17                                 |
| <b>1999</b>  | 1007             | 158                    | 141      | 91                           | 482    | 27         | 174                                   | 135                  | 23                                 |
| <b>2000</b>  | 1024             | 190                    | 180      | 107                          | 406    | 41         | 217                                   | 111                  | 24                                 |
| <b>2001</b>  | 840              | 186                    | 171      | 96                           | 413    | 38         | 208                                   | 83                   | 23                                 |
| <b>2002</b>  | 607              | 168                    | 138      | 48                           | 495    | 64         | 204                                   | 113                  | 28                                 |
| <b>2003</b>  | 674              | 195                    | 234      | 137                          | 576    | 64         | 211                                   | 78                   | 37                                 |
| <b>2004</b>  | 766              | 254                    | 577      | 175                          | 647    | 62         | 234                                   | 123                  | 93                                 |
| <b>2005</b>  | 783              | 322                    | 763      | 194                          | 703    | 105        | 278                                   | 162                  | 107                                |
| <b>2006</b>  | 944              | 432                    | 523      | 180                          | 1005   | 182        | 360                                   | 179                  | 182                                |
| <b>2007</b>  | 1252             | 491                    | 493      | 215                          | 1078   | 157        | 387                                   | 160                  | 281                                |
| <b>2008</b>  | 1601             | 677                    | 214      | 274                          | 1656   | 210        | 435                                   | 303                  | 579                                |
| <b>2009</b>  | 1530             | 496                    | 177      | 177                          | 1201   | 210        | 462                                   | 349                  | 803                                |
| <b>2010*</b> | 2149             | 613                    | 198      | 157                          | 1612   | 215        | 603                                   | 234                  | 952                                |

## AP 8 – EDUCACIÓN

## Promedio de años de educación formal de la población adulta

Sexo

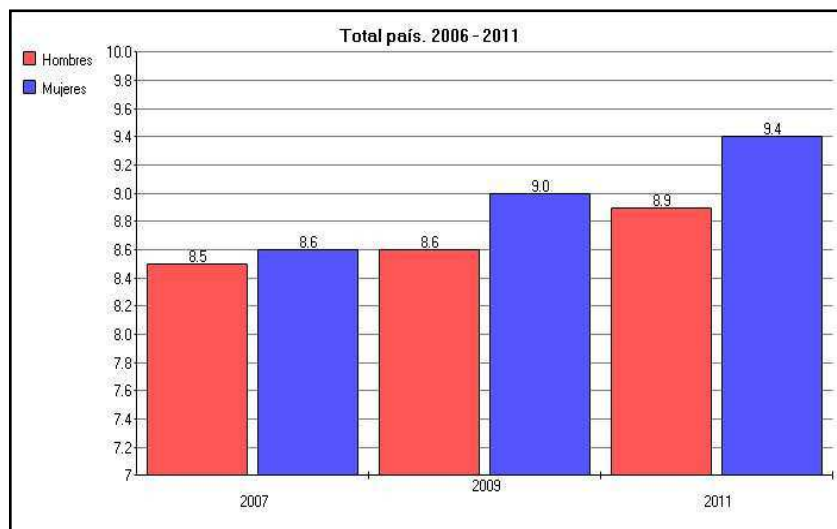

## Notas

Promedio de años aprobados en el sistema de educación formal de la población de 25 años y más. Se incluye educación primaria, media y terciaria.

Fuente: Instituto Nacional de Estadísticas.

## Promedio de años de educación formal de la población adulta

Área geográfica

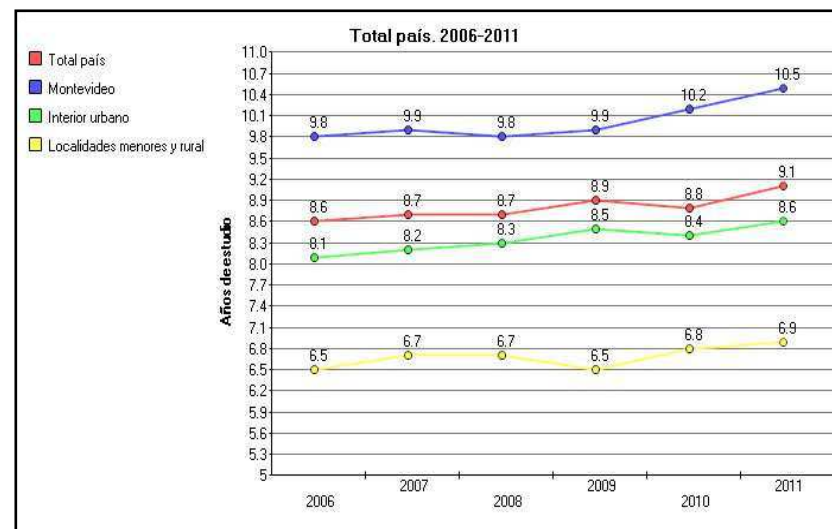

## Notas

Promedio de años aprobados en el sistema de educación formal de la población de 25 años y más. Se incluye educación primaria, media y terciaria.

Fuente: Instituto Nacional de Estadísticas.

**Promedio de años de educación formal de la población adulta**

*Quintil de Ingreso*

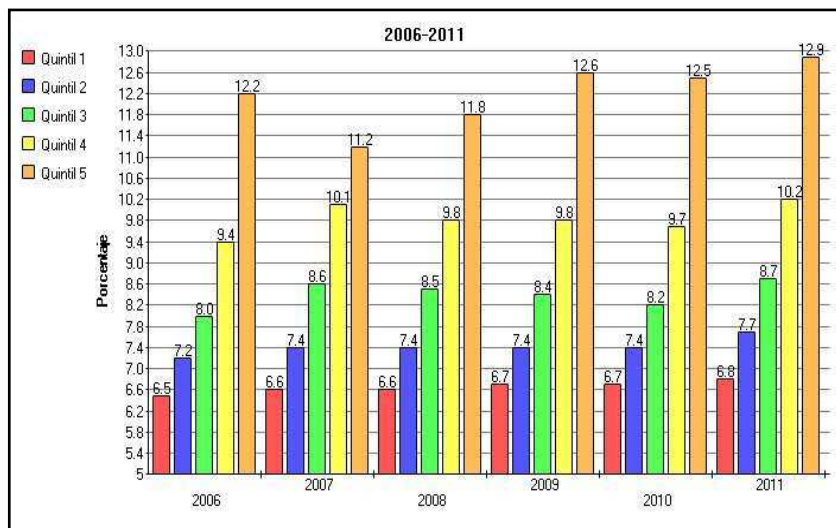

**Notas**

Promedio de años aprobados en el sistema de educación formal de la población de 25 años y más. Se incluye educación primaria, media y terciaria. La clasificación por ingresos se realiza en base a quintiles de ingreso per cápita de los hogares (ingresos totales del hogar con valor locativo). Total país: país urbano y rural.

**Fuente:** Instituto Nacional de Estadísticas.

**Tasa de analfabetismo de la población de 15 años y más**

*Quintil de ingreso*

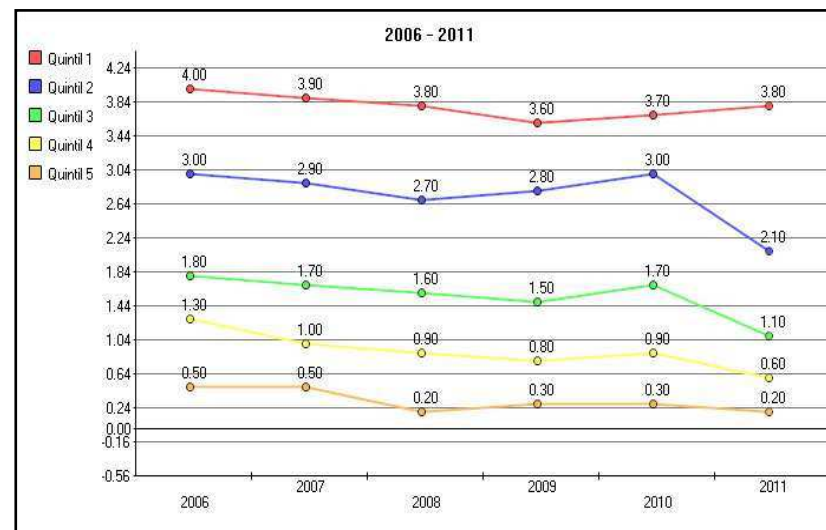

**Fuente:** Instituto Nacional de Estadísticas.



## Tasa de analfabetismo de la población de 15 años y más

Departamento

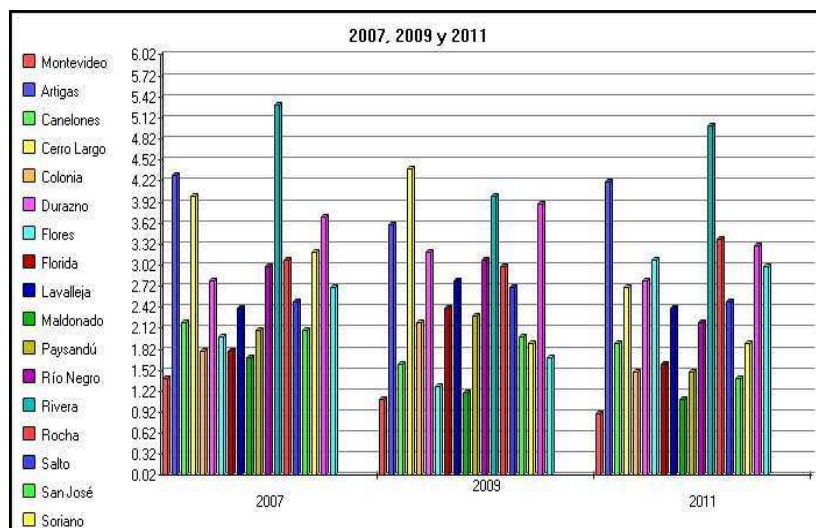

Fuente: Instituto Nacional de Estadísticas.

## Tasa de analfabetismo de la población de 15 años y más

Departamento

|                       | 2007 | 2009 | 2011 |
|-----------------------|------|------|------|
| <b>Montevideo</b>     | 1.4  | 1.1  | 0.9  |
| <b>Artigas</b>        | 4.3  | 3.6  | 4.2  |
| <b>Canelones</b>      | 2.2  | 1.6  | 1.9  |
| <b>Cerro Largo</b>    | 4.0  | 4.4  | 2.7  |
| <b>Colonia</b>        | 1.8  | 2.2  | 1.5  |
| <b>Durazno</b>        | 2.8  | 3.2  | 2.8  |
| <b>Flores</b>         | 2.0  | 1.3  | 3.1  |
| <b>Florida</b>        | 1.8  | 2.4  | 1.6  |
| <b>Lavalleja</b>      | 2.4  | 2.8  | 2.4  |
| <b>Maldonado</b>      | 1.7  | 1.2  | 1.1  |
| <b>Paysandú</b>       | 2.1  | 2.3  | 1.5  |
| <b>Río Negro</b>      | 3.0  | 3.1  | 2.2  |
| <b>Rivera</b>         | 5.3  | 4.0  | 5.0  |
| <b>Rocha</b>          | 3.1  | 3.0  | 3.4  |
| <b>Salto</b>          | 2.5  | 2.7  | 2.5  |
| <b>San José</b>       | 2.1  | 2.0  | 1.4  |
| <b>Soriano</b>        | 3.2  | 1.9  | 1.9  |
| <b>Tacuarembó</b>     | 3.7  | 3.9  | 3.3  |
| <b>Treinta y Tres</b> | 2.7  | 1.7  | 3.0  |

Fuente: Instituto Nacional de Estadísticas.

Tasa neta de asistencia en la educación inicial (4 y 5 años)

Sexo

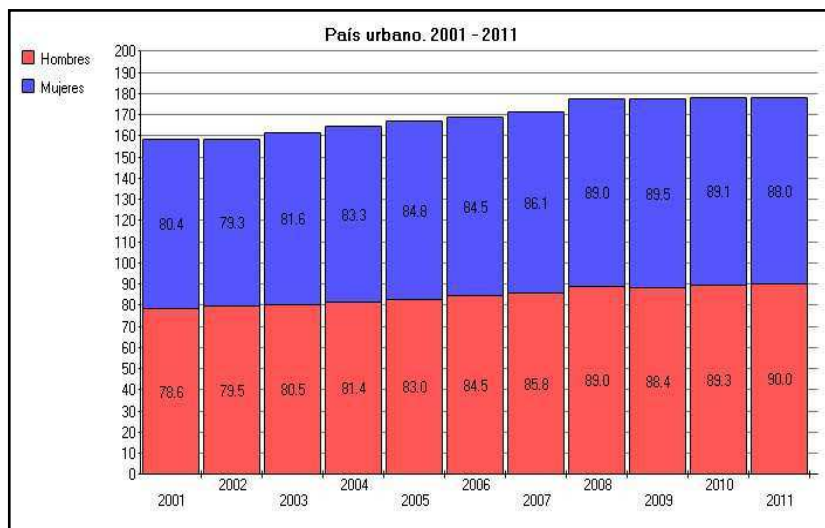

Notas

Calculado en base a la cantidad de niños de 4 y 5 años que asisten a la educación inicial sobre el total de niños de 4 y 5 años.

Fuente: Instituto Nacional de Estadísticas.

Tasa neta de asistencia a la enseñanza inicial (4 y 5 años)

Quintil de ingreso

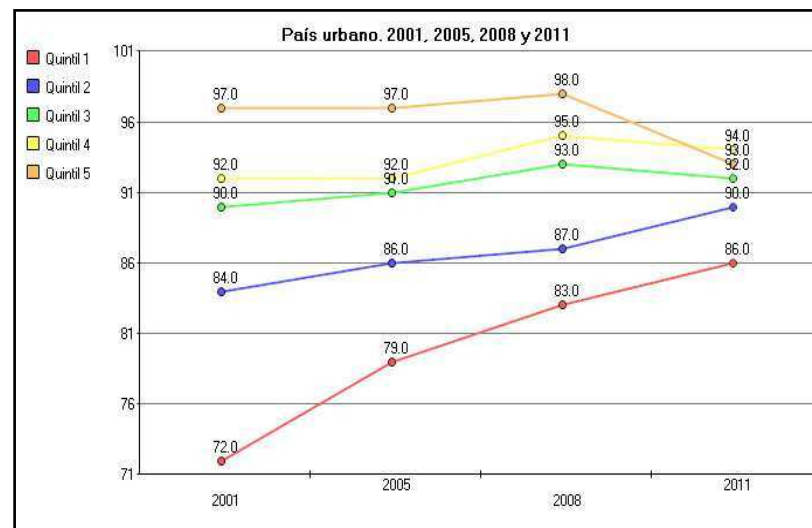

Notas

Calculado en base a la cantidad de niños de 4 y 5 años que asisten a la educación inicial sobre el total de niños de 4 y 5 años.

Fuente: Instituto Nacional de Estadísticas.

### Asistencia y nivel de asistencia a educación de la población de 6 a 11 años

#### Quintil de ingreso

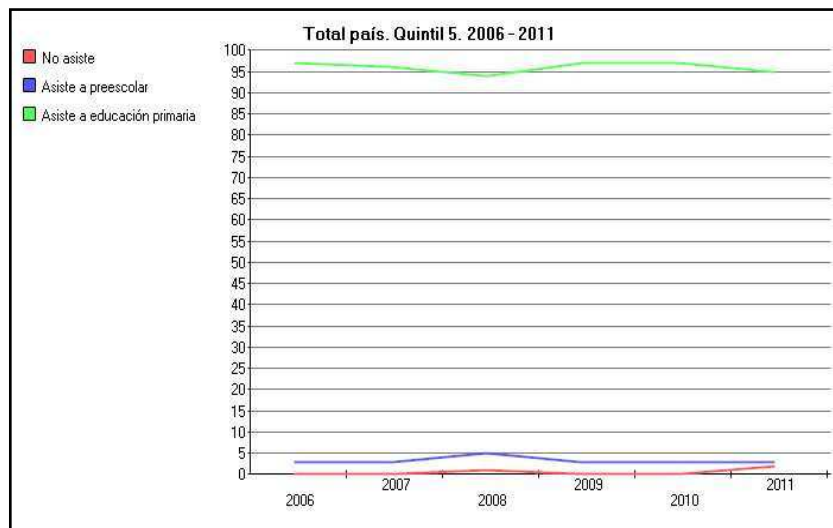

|                                  | 2006 | 2007 | 2008 | 2009 | 2010 | 2011 |
|----------------------------------|------|------|------|------|------|------|
| <b>No asiste</b>                 | 0    | 0    | 1    | 0    | 0    | 2    |
| <b>Asiste preescolar</b>         | 3    | 3    | 5    | 3    | 3    | 3    |
| <b>Asiste educación primaria</b> | 97   | 96   | 94   | 97   | 97   | 95   |

Fuente: Instituto Nacional de Estadísticas.

### Asistencia y nivel de asistencia a educación de la población de 6 a 11 años

#### Quintil de ingreso

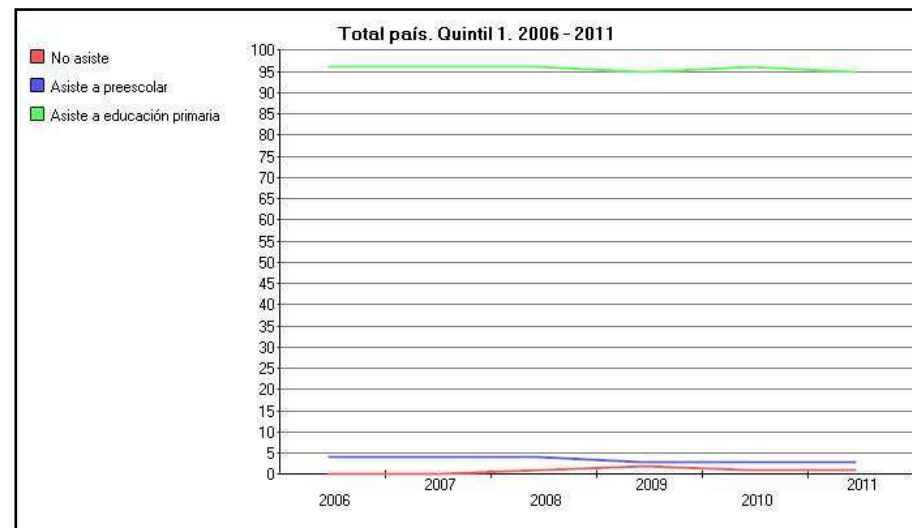

|                                    | 2006 | 2007 | 2008 | 2009 | 2010 | 2011 |
|------------------------------------|------|------|------|------|------|------|
| <b>No asiste</b>                   | 0    | 0    | 1    | 2    | 1    | 1    |
| <b>Asiste a preescolar</b>         | 4    | 4    | 4    | 3    | 3    | 3    |
| <b>Asiste a educación primaria</b> | 96   | 96   | 96   | 95   | 96   | 95   |

Fuente: Instituto Nacional de Estadísticas.

**Asistencia y nivel de asistencia a educación de la población de 6 a 11 años**

*Sexo: Hombres*

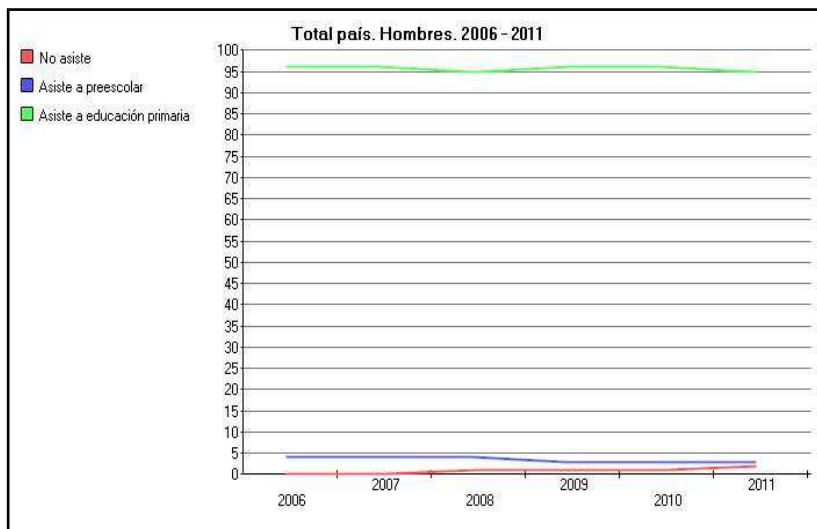

|                                    | 2006 | 2007 | 2008 | 2009 | 2010 | 2011 |
|------------------------------------|------|------|------|------|------|------|
| <b>No asiste</b>                   | 0    | 0    | 1    | 1    | 1    | 2    |
| <b>Asiste a preescolar</b>         | 4    | 4    | 4    | 3    | 3    | 3    |
| <b>Asiste a educación primaria</b> | 96   | 96   | 95   | 96   | 96   | 95   |

**Fuente:** Instituto Nacional de Estadísticas.

**Asistencia y nivel de asistencia a educación de la población de 6 a 11 años**

*Sexo: Mujeres*

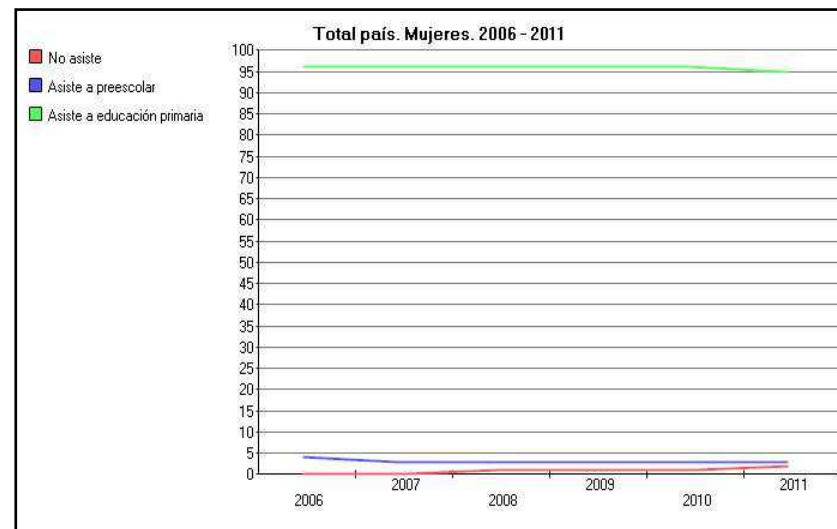

|                                    | 2006 | 2007 | 2008 | 2009 | 2010 | 2011 |
|------------------------------------|------|------|------|------|------|------|
| <b>No asiste</b>                   | 0    | 0    | 1    | 1    | 1    | 2    |
| <b>Asiste a preescolar</b>         | 4    | 3    | 3    | 3    | 3    | 3    |
| <b>Asiste a educación primaria</b> | 96   | 96   | 96   | 96   | 96   | 95   |

**Fuente:** Instituto Nacional de Estadísticas.

**Asistencia y nivel de asistencia a educación de la población de 12 a 14 años**

*Quintil de ingreso*

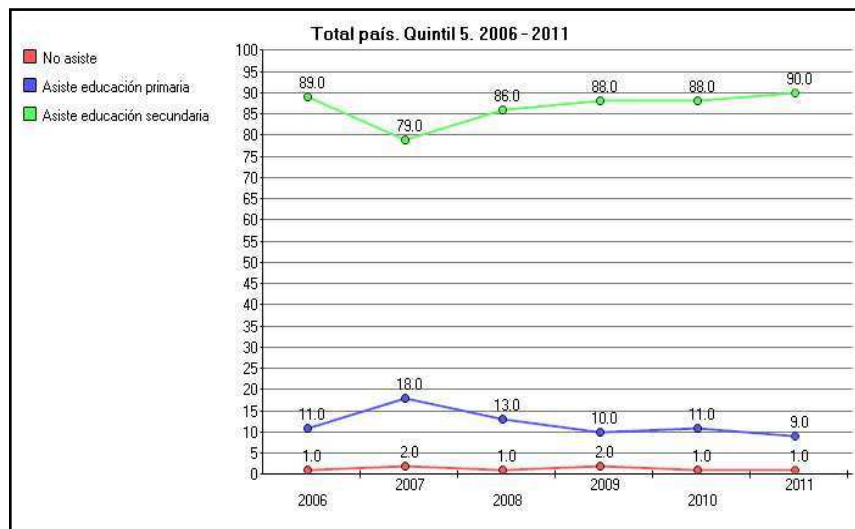

Fuente: Instituto Nacional de Estadísticas.

**Asistencia y nivel de asistencia a educación de la población de 12 a 14 años**

*Quintil de ingreso*

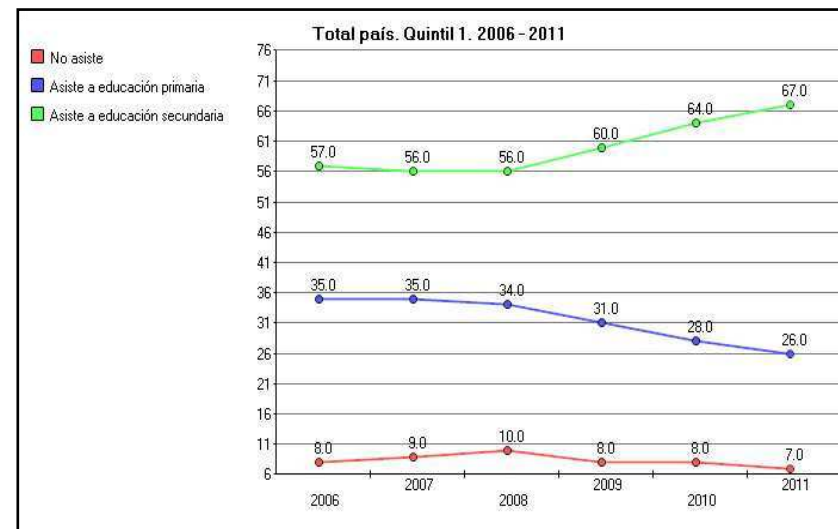

Fuente: Instituto Nacional de Estadísticas.

**Asistencia y nivel de asistencia a educación de la población de 12 a 14 años**

*Sexo: Hombres*

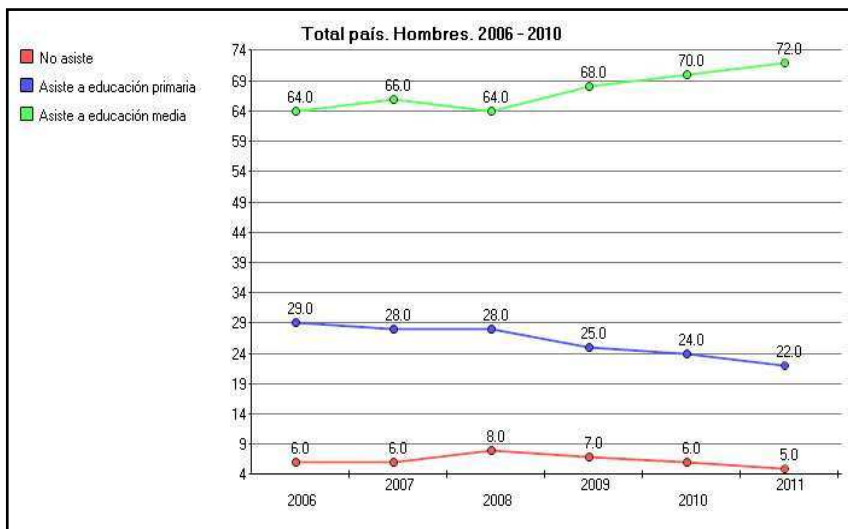

Fuente: Instituto Nacional de Estadísticas.

**Asistencia y nivel de asistencia a educación de la población de 12 a 14 años**

*Sexo: Mujeres*

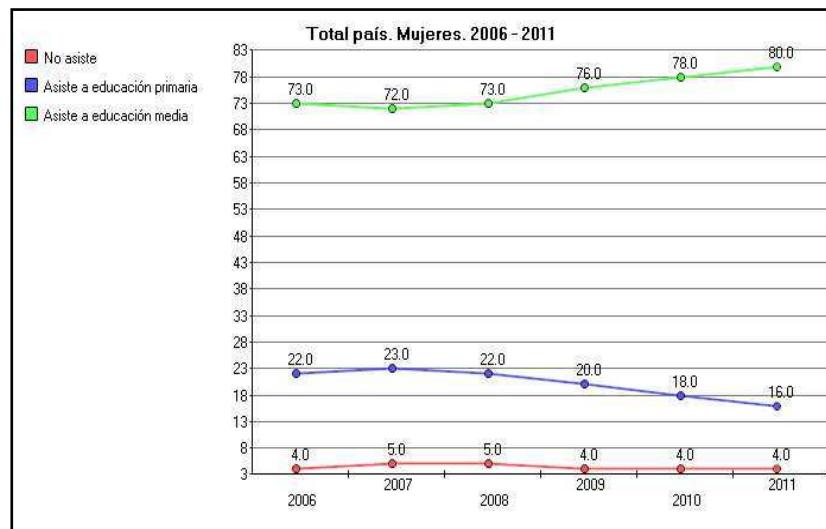

Fuente: Instituto Nacional de Estadísticas.

**Asistencia y nivel de asistencia a educación de la población de 15 a 17 años**

*Quintil de ingreso*

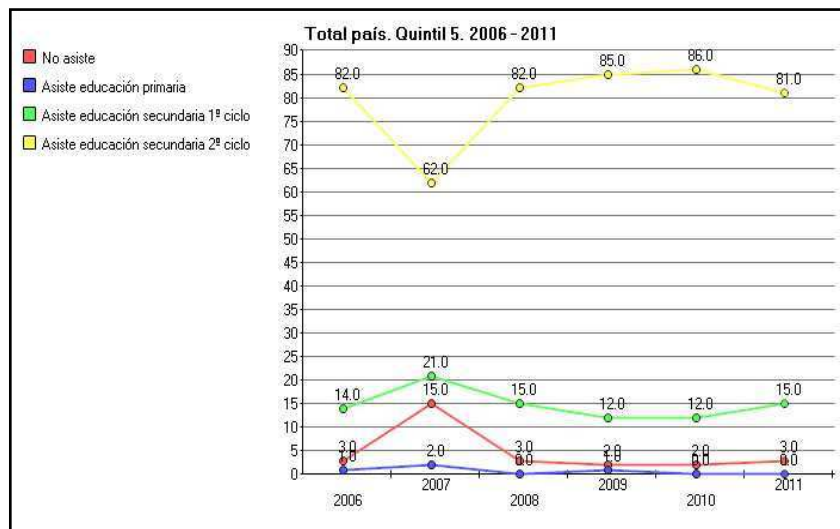

Fuente: Instituto Nacional de Estadísticas.

**Asistencia y nivel de asistencia a educación de la población de 15 a 17 años**

*Quintil de ingreso*

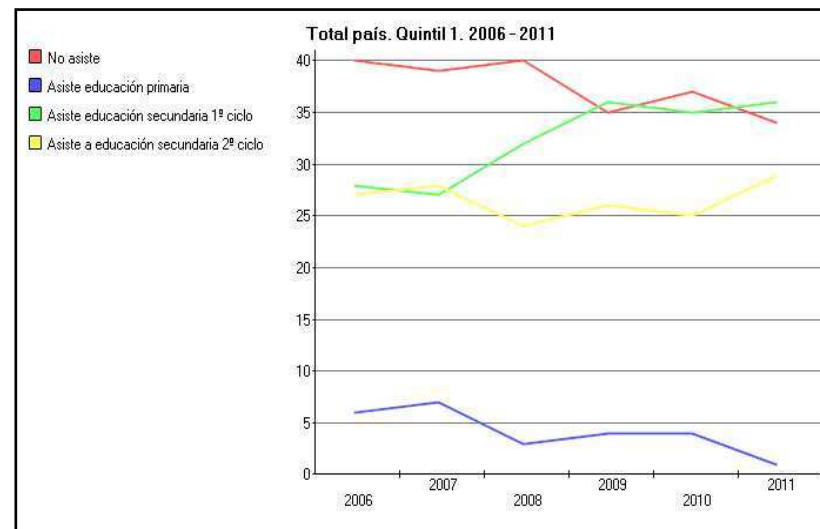

|   | 2006 | 2007 | 2008 | 2009 | 2010 | 2011 |
|---|------|------|------|------|------|------|
| <b>No asiste</b>                              | 40   | 39   | 40   | 35   | 37   | 34   |
| <b>Asiste educación primaria</b>              | 6    | 7    | 3    | 4    | 4    | 1    |
| <b>Asiste educación secundaria 1º ciclo</b>   | 28   | 27   | 32   | 36   | 35   | 36   |
| <b>Asiste a educación secundaria 2º ciclo</b> | 27   | 28   | 24   | 26   | 25   | 29   |

Fuente: Instituto Nacional de Estadísticas.

**Asistencia y nivel de asistencia a educación de la población de 15 a 17 años**

Sexo: Hombres

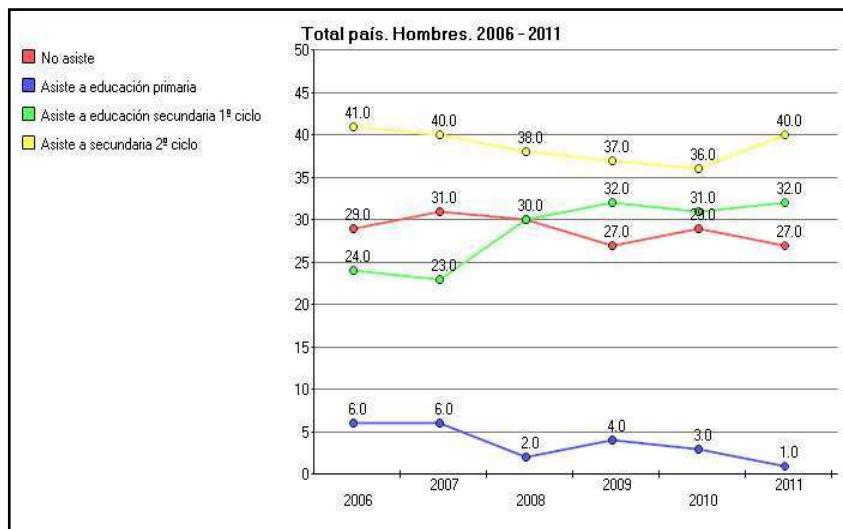

Fuente: Instituto Nacional de Estadísticas.

**Asistencia y nivel de asistencia a educación de la población de 15 a 17 años**

Sexo: Mujeres

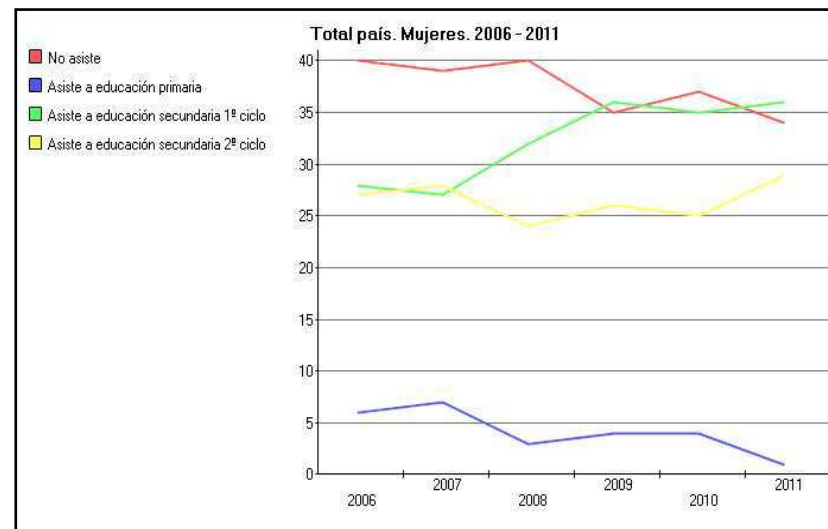

|   | 2006 | 2007 | 2008 | 2009 | 2010 | 2011 |
|---|------|------|------|------|------|------|
| <b>No asiste</b>                              | 40   | 39   | 40   | 35   | 37   | 34   |
| <b>Asiste a educación primaria</b>            | 6    | 7    | 3    | 4    | 4    | 1    |
| <b>Asiste a educación secundaria 1º ciclo</b> | 28   | 27   | 32   | 36   | 35   | 36   |
| <b>Asiste a educación secundaria 2º ciclo</b> | 27   | 28   | 24   | 26   | 25   | 29   |

Fuente: Instituto Nacional de Estadísticas.



**Asistencia y nivel de asistencia a educación de la población de 18 a 24 años**

*Quintil de ingreso*

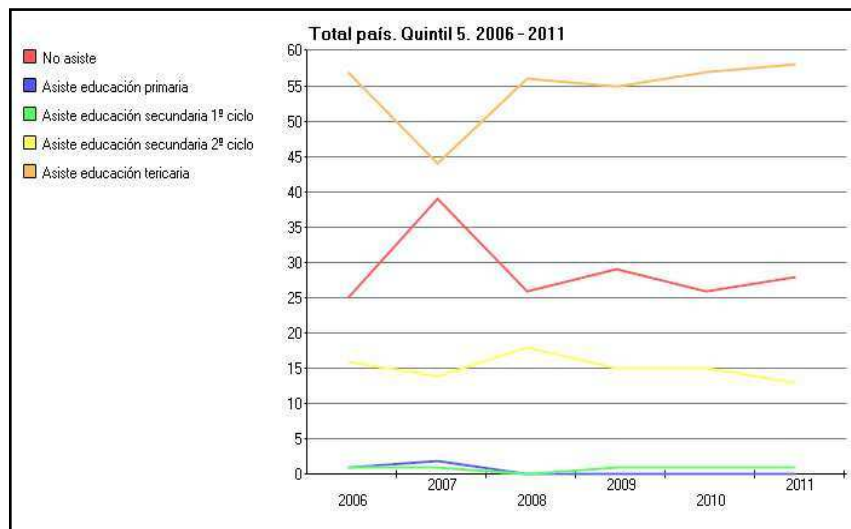

|   | 2006 | 2007 | 2008 | 2009 | 2010 | 2011 |
|---|------|------|------|------|------|------|
| <b>No asiste</b>                              | 25   | 39   | 26   | 29   | 26   | 28   |
| <b>Asiste a educación primaria</b>            | 1    | 2    | 0    | 0    | 0    | 0    |
| <b>Asiste a educación secundaria 1º ciclo</b> | 1    | 1    | 0    | 1    | 1    | 1    |
| <b>Asiste a educación secundaria 2º ciclo</b> | 16   | 14   | 18   | 15   | 15   | 13   |
| <b>Asiste a educación terciaria</b>           | 57   | 44   | 56   | 55   | 57   | 58   |

**Fuente:** Instituto Nacional de Estadísticas.

**Asistencia y nivel de asistencia a educación de la población de 18 a 24 años**

*Quintil de ingreso*

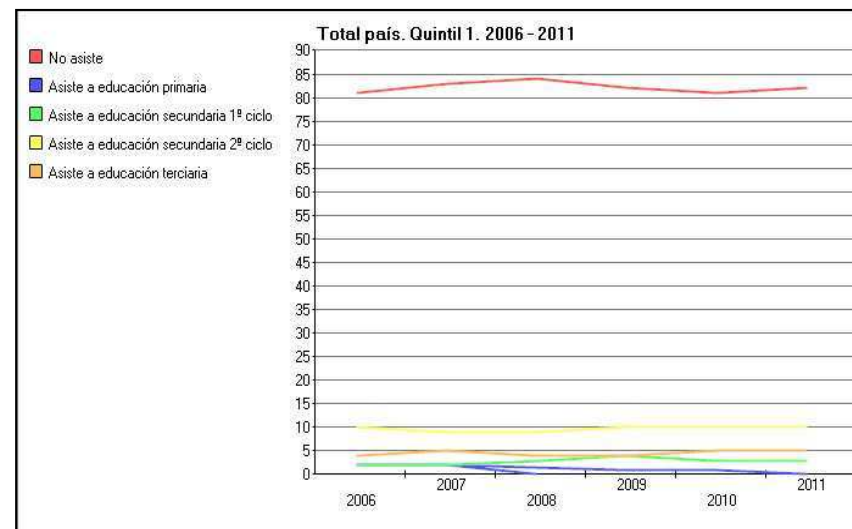

|   | 2006 | 2007 | 2008 | 2009 | 2010 | 2011 |
|---|------|------|------|------|------|------|
| <b>No asiste</b>                              | 81   | 83   | 84   | 82   | 81   | 82   |
| <b>Asiste a educación primaria</b>            | 2    | 2    | 0    | 1    | 1    | 0    |
| <b>Asiste a educación secundaria 1º ciclo</b> | 2    | 2    | 3    | 4    | 3    | 3    |
| <b>Asiste a educación secundaria 2º ciclo</b> | 10   | 9    | 9    | 10   | 10   | 10   |
| <b>Asiste a educación terciaria</b>           | 4    | 5    | 4    | 4    | 5    | 5    |

**Fuente:** Instituto Nacional de Estadísticas.

**Asistencia y nivel de asistencia a educación de la población de 18 a 24 años**

*Sexo: Hombres*

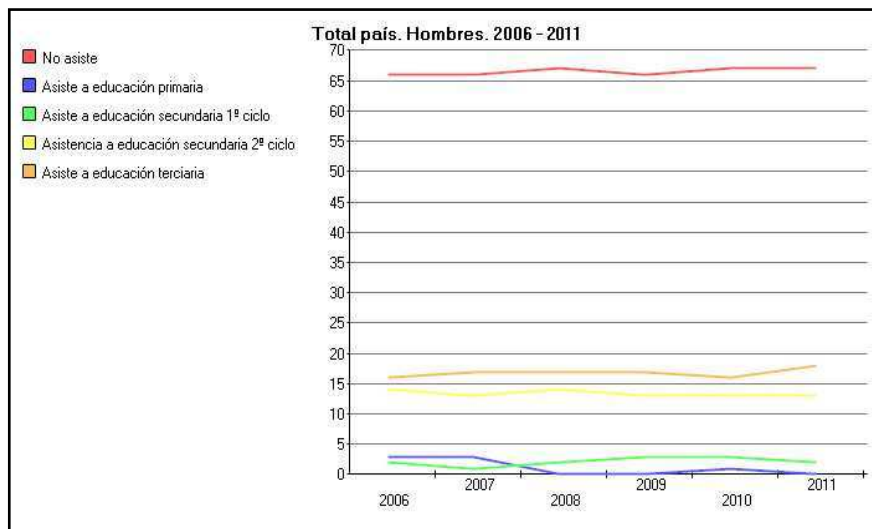

**Asistencia y nivel de asistencia a educación de la población de 18 a 24 años**

*Sexo: Mujeres*

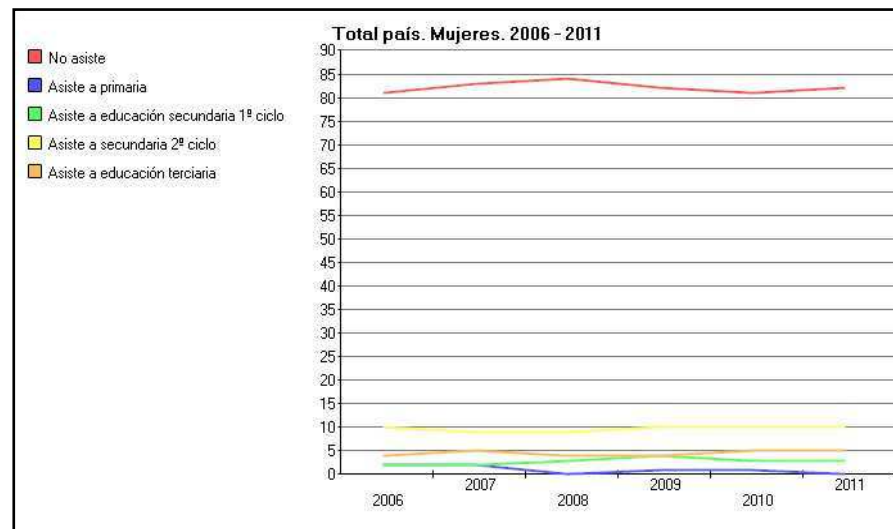

|   | 2006 | 2007 | 2008 | 2009 | 2010 | 2011 |
|---|------|------|------|------|------|------|
| <b>No asiste</b>                                  | 66   | 66   | 67   | 66   | 67   | 67   |
| <b>Asiste a educación primaria</b>                | 3    | 3    | 0    | 0    | 1    | 0    |
| <b>Asiste a educación secundaria 1º ciclo</b>     | 2    | 1    | 2    | 3    | 3    | 2    |
| <b>Asistencia a educación secundaria 2º ciclo</b> | 14   | 13   | 14   | 13   | 13   | 13   |
| <b>Asiste a educación terciaria</b>               | 16   | 17   | 17   | 17   | 16   | 18   |

|   | 2006 | 2007 | 2008 | 2009 | 2010 | 2011 |
|---|------|------|------|------|------|------|
| <b>No asiste</b>                                  | 81   | 83   | 84   | 82   | 81   | 82   |
| <b>Asiste a educación primaria</b>                | 2    | 2    | 0    | 1    | 1    | 0    |
| <b>Asiste a educación secundaria 1º ciclo</b>     | 2    | 2    | 3    | 4    | 3    | 3    |
| <b>Asistencia a educación secundaria 2º ciclo</b> | 10   | 9    | 9    | 10   | 10   | 10   |
| <b>Asiste a educación terciaria</b>               | 4    | 5    | 4    | 4    | 5    | 5    |

**Fuente:** Instituto Nacional de Estadísticas.

**Fuente:** Instituto Nacional de Estadísticas.

**Porcentaje de culminación de educación media (2o. Ciclo)**

*Grupos de edad*

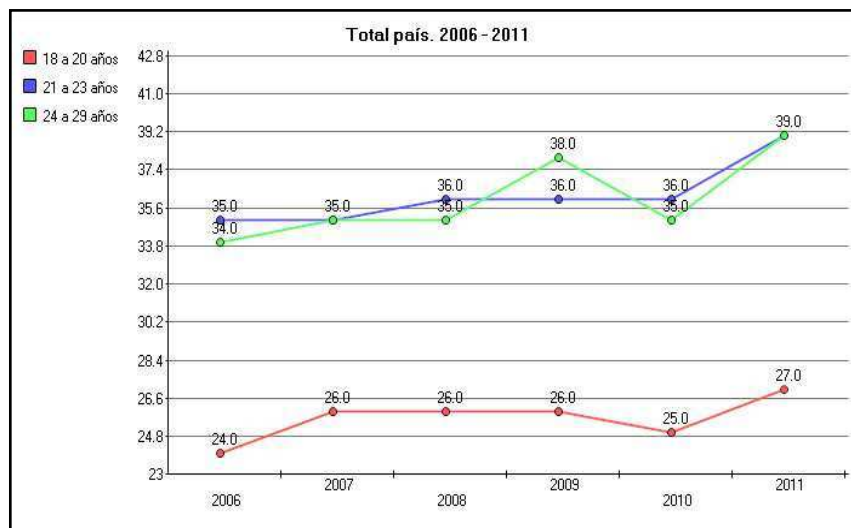

**Fuente:** Instituto Nacional de Estadísticas

**Porcentaje de culminación de educación media (2do. Ciclo)**

*Sexo*

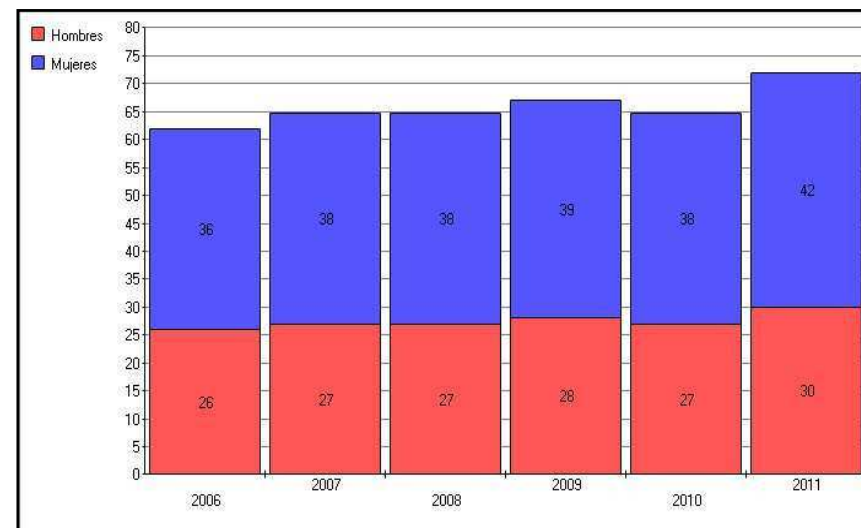

**Notas**

Población de 18 a 29 años.

**Fuente:** Instituto Nacional de Estadísticas.

**Porcentaje de culminación de educación media (2do. Ciclo)**

*Departamento*

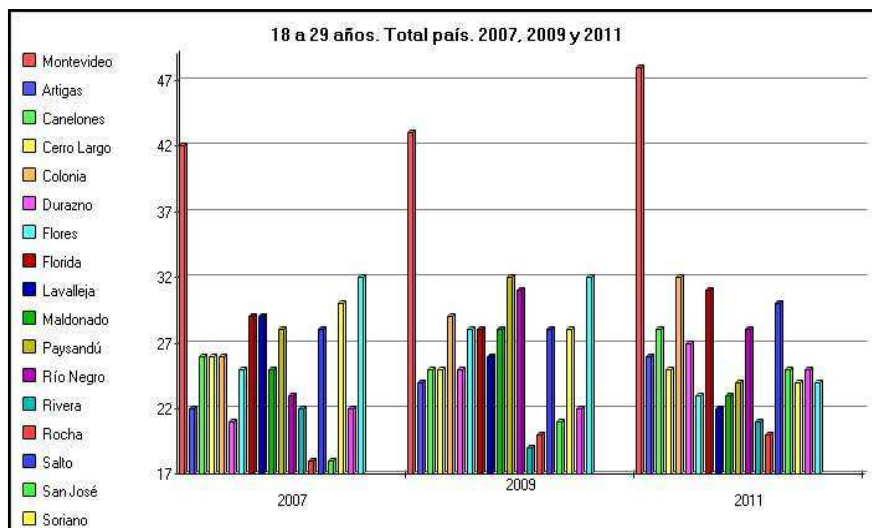

**Fuente:** Instituto Nacional de Estadísticas

**Porcentaje de culminación de educación media (2do. Ciclo)**

*Departamento*

|                       | 2007 | 2009 | 2011 |
|-----------------------|------|------|------|
| <b>Montevideo</b>     | 42   | 43   | 48   |
| <b>Artigas</b>        | 22   | 24   | 26   |
| <b>Canelones</b>      | 26   | 25   | 28   |
| <b>Cerro Largo</b>    | 26   | 25   | 25   |
| <b>Colonia</b>        | 26   | 29   | 32   |
| <b>Durazno</b>        | 21   | 25   | 27   |
| <b>Flores</b>         | 25   | 28   | 23   |
| <b>Florida</b>        | 29   | 28   | 31   |
| <b>Lavalleja</b>      | 29   | 26   | 22   |
| <b>Maldonado</b>      | 25   | 28   | 23   |
| <b>Paysandú</b>       | 28   | 32   | 24   |
| <b>Río Negro</b>      | 23   | 31   | 28   |
| <b>Rivera</b>         | 22   | 19   | 21   |
| <b>Rocha</b>          | 18   | 20   | 20   |
| <b>Salto</b>          | 28   | 28   | 30   |
| <b>San José</b>       | 18   | 21   | 25   |
| <b>Soriano</b>        | 30   | 28   | 24   |
| <b>Tacuarembó</b>     | 22   | 22   | 25   |
| <b>Treinta y Tres</b> | 32   | 32   | 24   |

**Fuente:** Instituto Nacional de Estadísticas.

**Porcentaje de culminación de educación media (2do. Ciclo)**

*Quintil de ingreso*

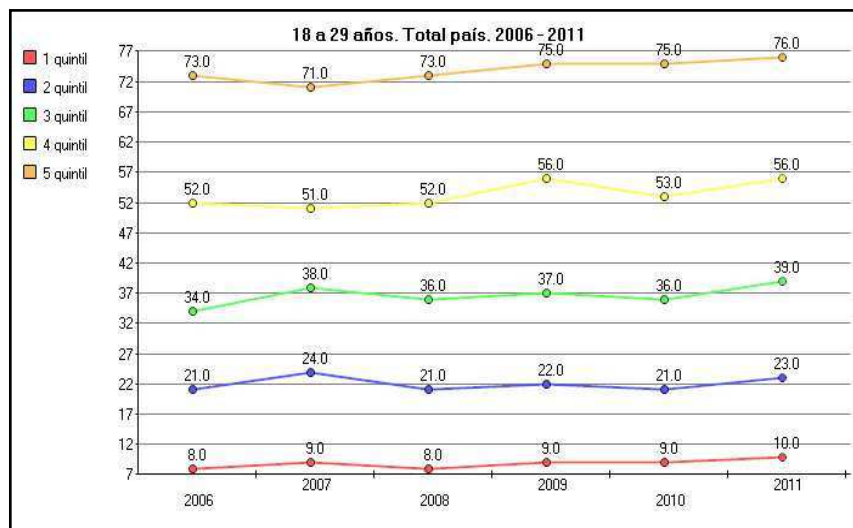

Fuente: Instituto Nacional de Estadísticas.

**Porcentaje de la población de 25 años y más egresada de educación terciaria**

*Sexo*

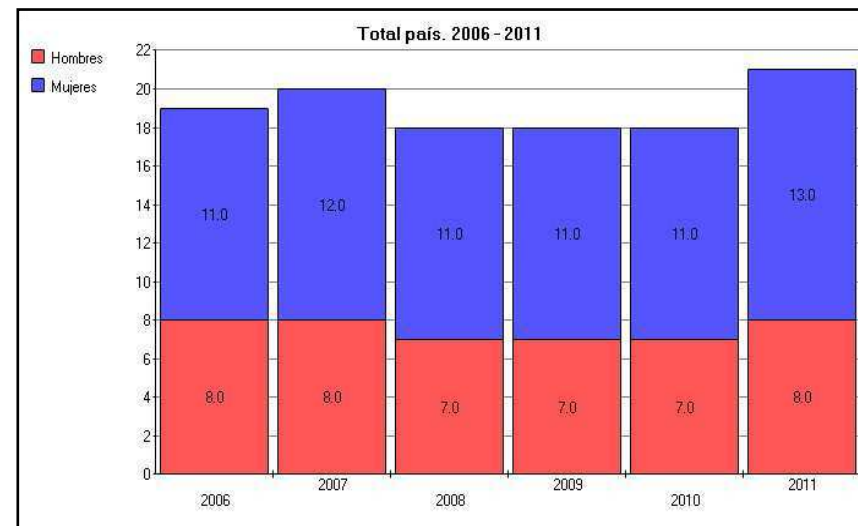

Fuente: Instituto Nacional de Estadísticas.

**Porcentaje de la población de 25 años y más egresada de educación terciaria**

*Quintil de ingreso*

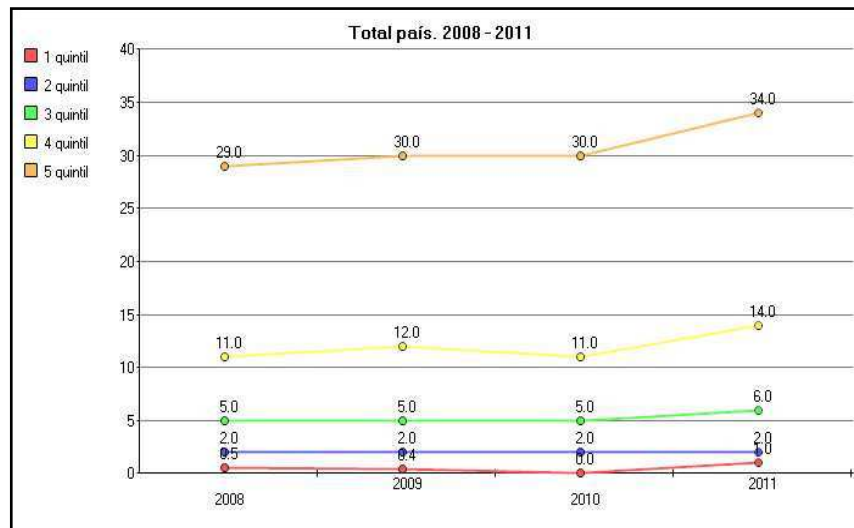

Fuente: Instituto Nacional de Estadísticas.

**AP 9 – INFRAESTRUCTURA, TRANSPORTE Y COMUNICACIONES**

**Movimiento de pasajeros en puertos de Montevideo y Colonia**

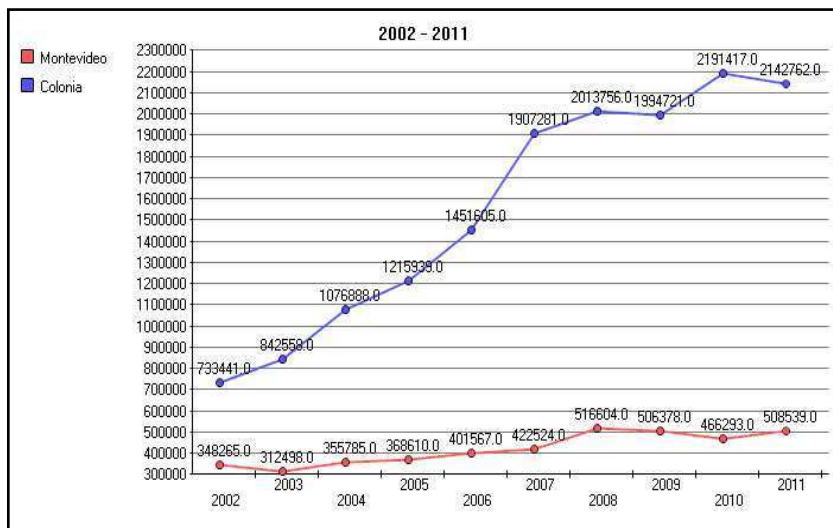

**Nota:** No incluye pasajeros de cruceros.

**Fuente:** Administración Nacional de Puertos

**Vehículos movilizados en Puerto Montevideo**

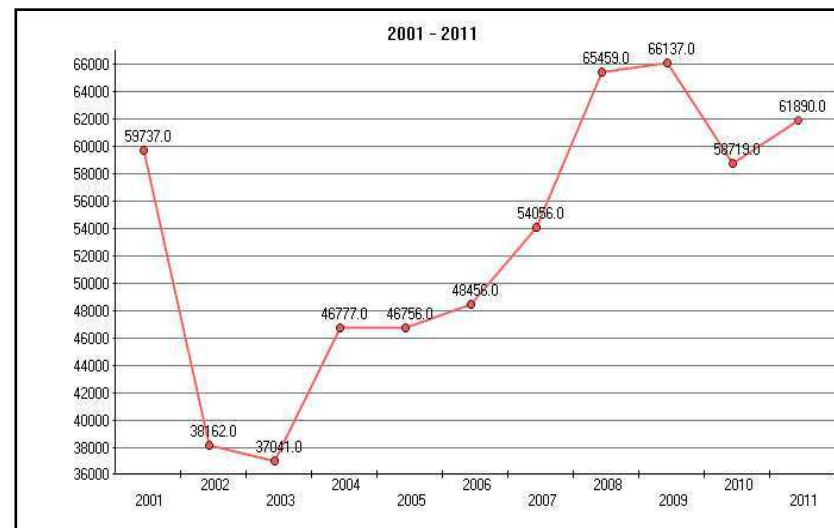

**Fuente:** Administración Nacional de Puertos

**Capacidad de calado en los puertos**

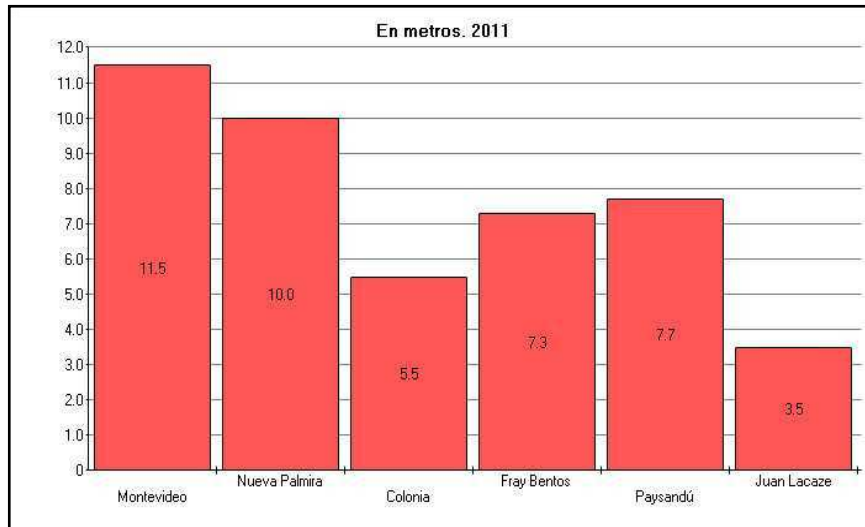

**Fuente:** Administración Nacional de Puertos

**Superficie portuaria**

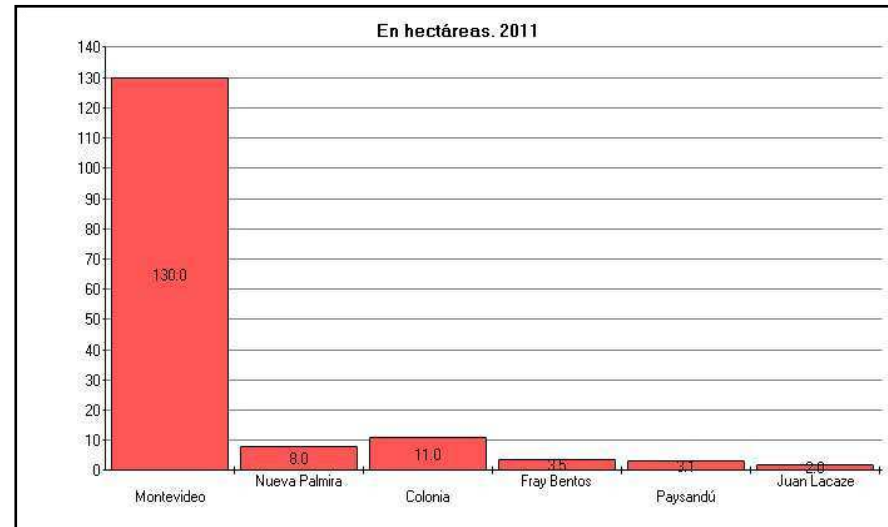

**Fuente:** Administración Nacional de Puertos



## Movimiento de carga en aeropuerto de Carrasco

|                    | 2005  | 2006  | 2007  | 2008  | 2009  | 2010  | 2011  |
|--------------------|-------|-------|-------|-------|-------|-------|-------|
| <b>Total</b>       | 26149 | 24712 | 24633 | 27644 | 25747 | 26832 | 31060 |
| <b>Exportación</b> | 14798 | 12691 | 12216 | 13205 | 12410 | 12673 | 14762 |
| <b>Importación</b> | 11351 | 12021 | 12417 | 14439 | 13337 | 14159 | 16298 |

## Movimiento de pasajeros en aeropuerto de Carrasco

|                | 2005  | 2006   | 2007   | 2008   | 2009   | 2010   | 2011   |
|----------------|-------|--------|--------|--------|--------|--------|--------|
| <b>Total</b>   | 98279 | 108856 | 110139 | 123102 | 133060 | 170584 | 192104 |
|                | 9     | 7      | 3      | 3      | 4      | 5      | 3      |
| <b>Entrada</b> | 48566 | 544581 | 557754 | 633603 | 613245 | 775586 | 813060 |
|                | 3     |        |        |        |        |        |        |
| <b>Salida</b>  | 49713 | 543986 | 543639 | 597420 | 717359 | 930259 | 110798 |
|                | 6     |        |        |        |        |        | 3      |

## Movimiento de pasajeros en aeropuertos del Interior

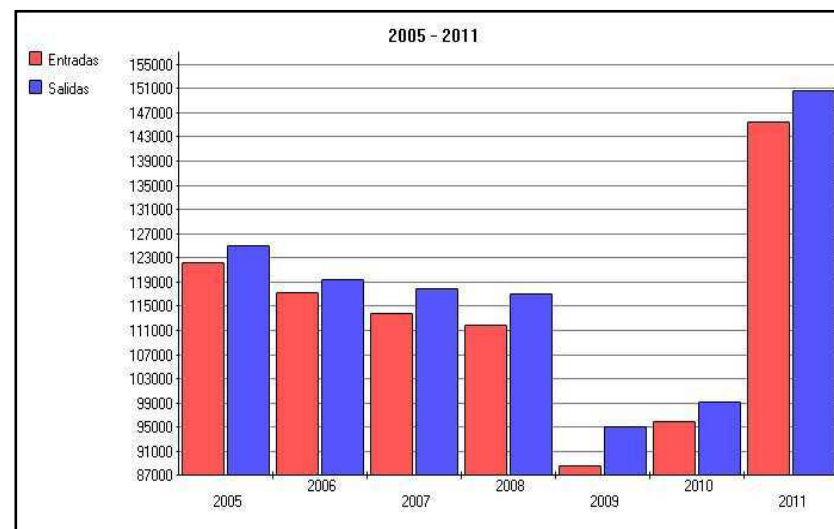

Fuente: Ministerio de Defensa Nacional

## Movimientos de pasajeros en aeropuertos del interior

|                 | 2005  | 2006  | 2007  | 2008  | 2009 | 2010 | 2011  |
|-----------------|-------|-------|-------|-------|------|------|-------|
| <b>Entradas</b> | 12231 | 11733 | 11374 | 11198 | 8851 | 9583 | 14552 |
|                 | 6     | 8     | 2     | 1     | 6    | 2    | 0     |
| <b>Salidas</b>  | 12505 | 11948 | 11799 | 11706 | 9505 | 9915 | 15056 |
|                 | 1     | 5     | 7     | 5     | 9    | 9    | 9     |

**Transporte de pasajeros de servicios ferroviarios**

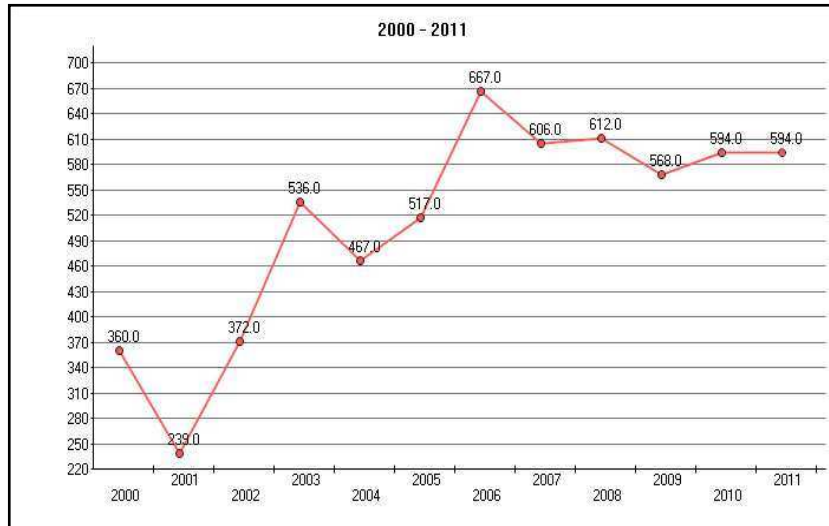

Fuente: Administración de Ferrocarriles del Estado

**Energía primaria importada**

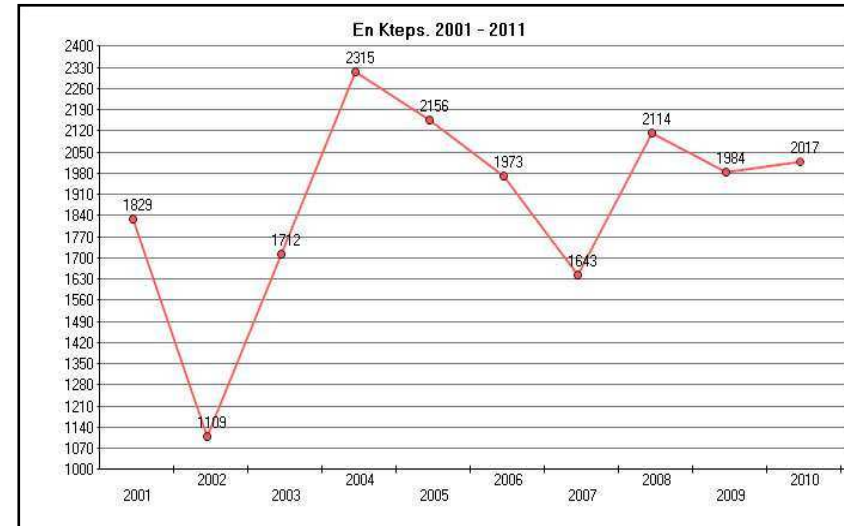

Fuente: Ministerio de Industria, Energía y Minería

## Energía ofertada en la matriz energética

|                            | 2001 | 2002 | 2003 | 2004 | 2005 | 2006 | 2007 | 2008 | 2009 | 2010 |
|----------------------------|------|------|------|------|------|------|------|------|------|------|
| <b>Total</b>               | 3123 | 2664 | 2872 | 3114 | 3382 | 2903 | 3124 | 3830 | 3740 | 4217 |
| <b>Petróleo</b>            | 1768 | 1284 | 1591 | 2141 | 2167 | 1922 | 1652 | 2267 | 2050 | 2008 |
| <b>Gas natural</b>         | 29   | 19   | 53   | 87   | 78   | 91   | 84   | 75   | 54   | 64   |
| <b>Hidroenergía</b>        | 887  | 921  | 773  | 420  | 647  | 340  | 775  | 441  | 507  | 817  |
| <b>Eólica</b>              | 1    | 0    | 0    | 0    | 0    | 0    | 0    | 2    | 10   | 17   |
| <b>Leña</b>                | 393  | 398  | 414  | 419  | 445  | 498  | 515  | 481  | 488  | 511  |
| <b>Residuos de biomasa</b> | 46   | 42   | 40   | 45   | 44   | 52   | 97   | 563  | 629  | 776  |
| <b>Carbón mineral</b>      | 1    | 1    | 0    | 1    | 1    | 1    | 2    | 1    | 2    | 3    |
| <b>Otras primarias</b>     | 0    | 0    | 0    | 0    | 0    | 0    | 0    | 0    | 0    | 21   |

**AP 11 – PROTECCIÓN Y SEGURIDAD SOCIAL**

**Incidencia de la pobreza en personas**

*Tipo de hogar*

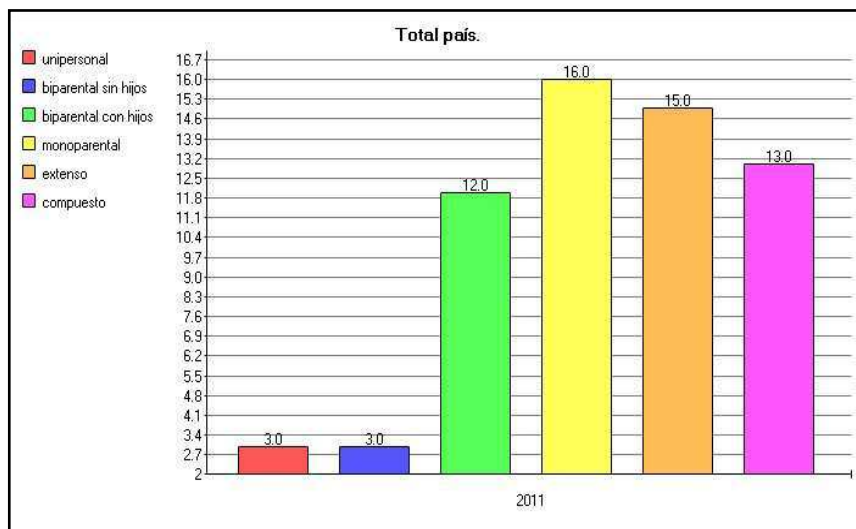

**Fuente:** Instituto Nacional de Estadística.

**Incidencia de la pobreza en personas**

*Departamento*

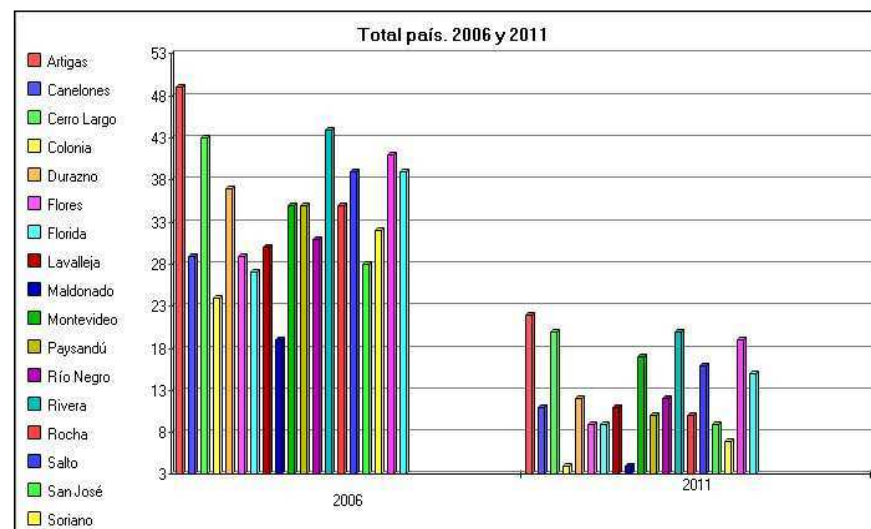

**Fuente:** Instituto Nacional de Estadística.

**Incidencia de la pobreza en personas***Departamento*

|                | 2006 | 2011 |
|----------------|------|------|
| Artigas        | 49   | 22   |
| Canelones      | 29   | 11   |
| Cerro Largo    | 43   | 20   |
| Colonia        | 24   | 4    |
| Durazno        | 37   | 12   |
| Flores         | 29   | 9    |
| Florida        | 27   | 9    |
| Lavalleja      | 30   | 11   |
| Maldonado      | 19   | 4    |
| Montevideo     | 35   | 17   |
| Paysandú       | 35   | 10   |
| Río Negro      | 31   | 12   |
| Rivera         | 44   | 20   |
| Rocha          | 35   | 10   |
| Salto          | 39   | 16   |
| San José       | 28   | 9    |
| Soriano        | 32   | 7    |
| Tacuarembó     | 41   | 19   |
| Treinta y Tres | 39   | 15   |

Fuente: Instituto Nacional de Estadística.

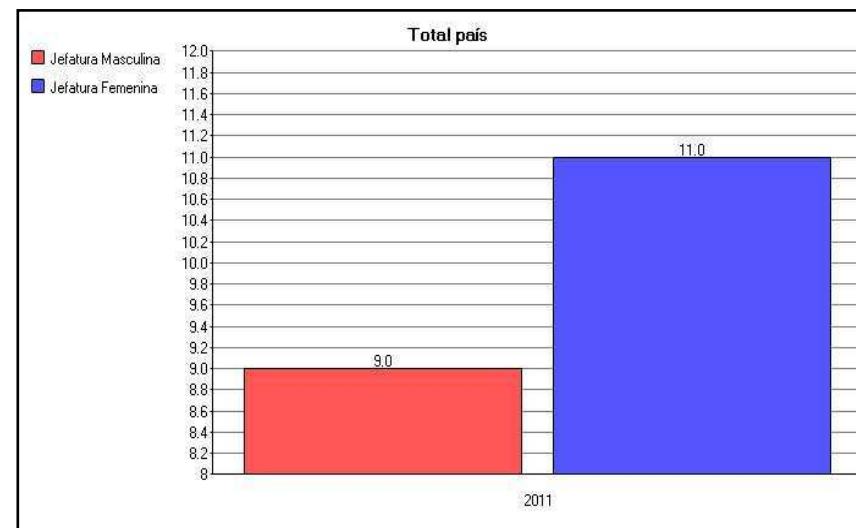
**Incidencia de la pobreza en hogares***Sexo en jefatura del hogar*

Fuente: Instituto Nacional de Estadística.

### Incidencia de la indigencia en personas

#### Área geográfica

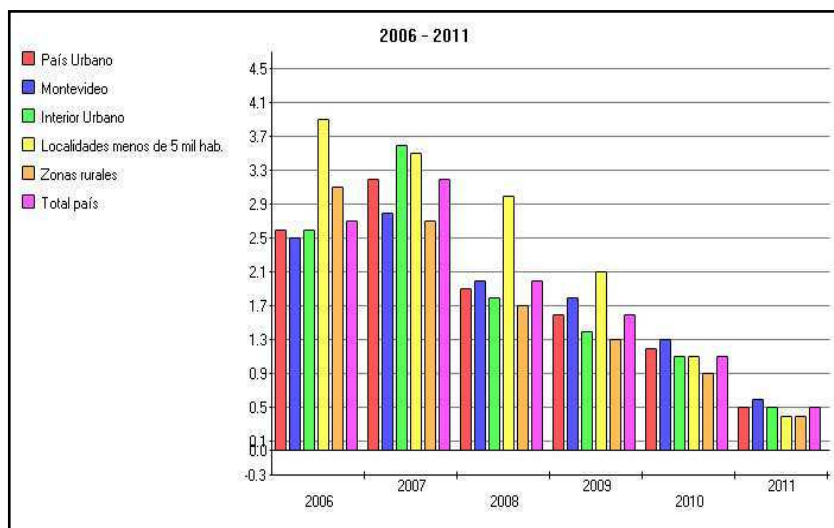

Fuente: Instituto Nacional de Estadística.

|  | 2006       | 2007       | 2008       | 2009       | 2010       | 2011       |
|--|------------|------------|------------|------------|------------|------------|
| <b>País Urbano</b>                     | <b>2.6</b> | <b>3.2</b> | <b>1.9</b> | <b>1.6</b> | <b>1.2</b> | <b>0.5</b> |
| <b>Montevideo</b>                      | <b>2.5</b> | <b>2.8</b> | <b>2.0</b> | <b>1.8</b> | <b>1.3</b> | <b>0.6</b> |
| <b>Interior Urbano</b>                 | <b>2.6</b> | <b>3.6</b> | <b>1.8</b> | <b>1.4</b> | <b>1.1</b> | <b>0.5</b> |
| <b>Localidades menos de 5 mil hab.</b> | <b>3.9</b> | <b>3.5</b> | <b>3.0</b> | <b>2.1</b> | <b>1.1</b> | <b>0.4</b> |
| <b>Zonas rurales</b>                   | <b>3.1</b> | <b>2.7</b> | <b>1.7</b> | <b>1.3</b> | <b>0.9</b> | <b>0.4</b> |
| <b>Total país</b>                      | <b>2.7</b> | <b>3.2</b> | <b>2.0</b> | <b>1.6</b> | <b>1.1</b> | <b>0.5</b> |

**Población de tercera edad con ingresos por transferencias en la seguridad social según área geográfica\***

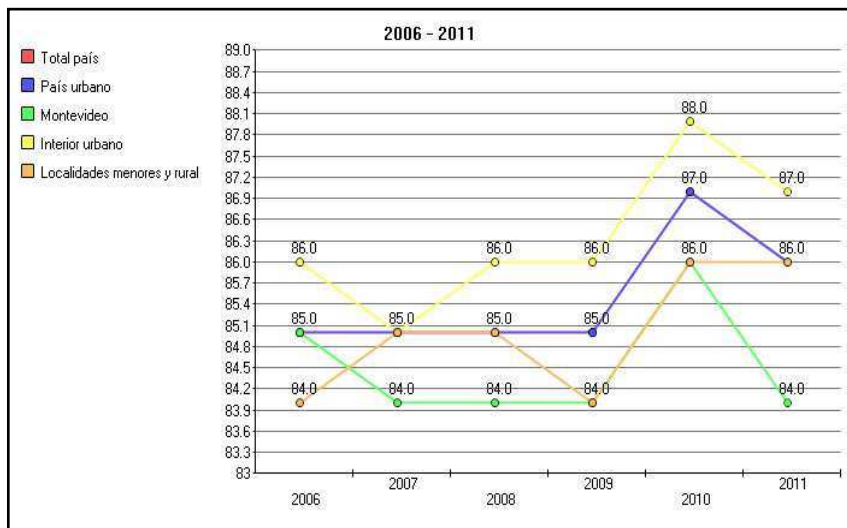

Fuente: Instituto Nacional de Estadística.

**Población de tercera edad con ingresos por transferencias en la seguridad social**

*Jubilaciones y Pensiones*

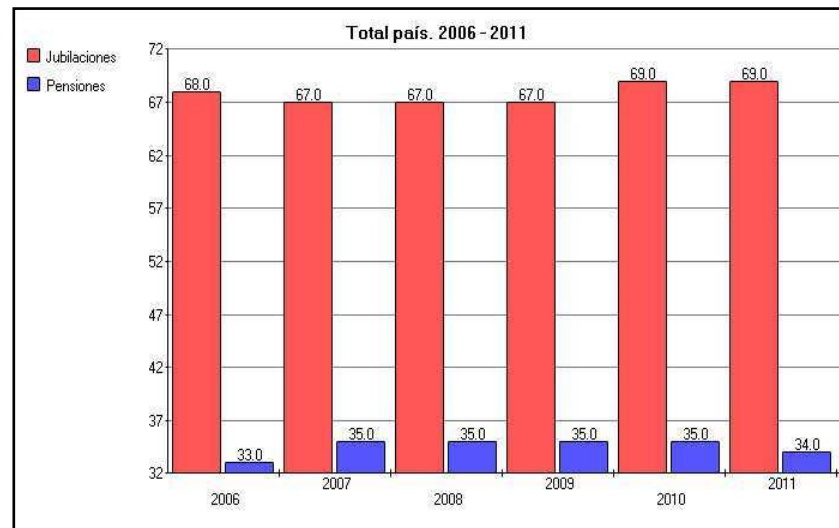

Fuente: Instituto Nacional de Estadística.

**Porcentaje de hogares con menores de 18 años que reciben asignaciones familiares**

*Departamento*

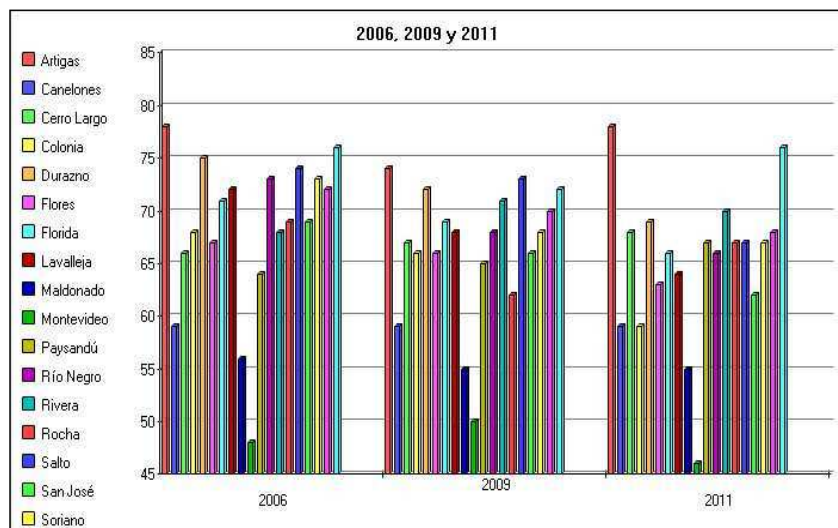

**Fuente:** Instituto Nacional de Estadística.

|                       | 2006 | 2009 | 2011 |
|-----------------------|------|------|------|
| <b>Artigas</b>        | 78   | 74   | 78   |
| <b>Canelones</b>      | 59   | 59   | 59   |
| <b>Cerro Largo</b>    | 66   | 67   | 68   |
| <b>Colonia</b>        | 68   | 66   | 59   |
| <b>Durazno</b>        | 75   | 72   | 69   |
| <b>Flores</b>         | 67   | 66   | 63   |
| <b>Florida</b>        | 71   | 69   | 66   |
| <b>Lavalleja</b>      | 72   | 68   | 64   |
| <b>Maldonado</b>      | 56   | 55   | 55   |
| <b>Montevideo</b>     | 48   | 50   | 46   |
| <b>Paysandú</b>       | 64   | 65   | 67   |
| <b>Río Negro</b>      | 73   | 68   | 66   |
| <b>Rivera</b>         | 68   | 71   | 70   |
| <b>Rocha</b>          | 69   | 62   | 67   |
| <b>Salto</b>          | 74   | 73   | 67   |
| <b>San José</b>       | 69   | 66   | 62   |
| <b>Soriano</b>        | 73   | 68   | 67   |
| <b>Tacuarembó</b>     | 72   | 70   | 68   |
| <b>Treinta y Tres</b> | 76   | 72   | 76   |



**Porcentaje de hogares con menores de 18 años que reciben asignaciones familiares**

*Quintiles de ingreso*

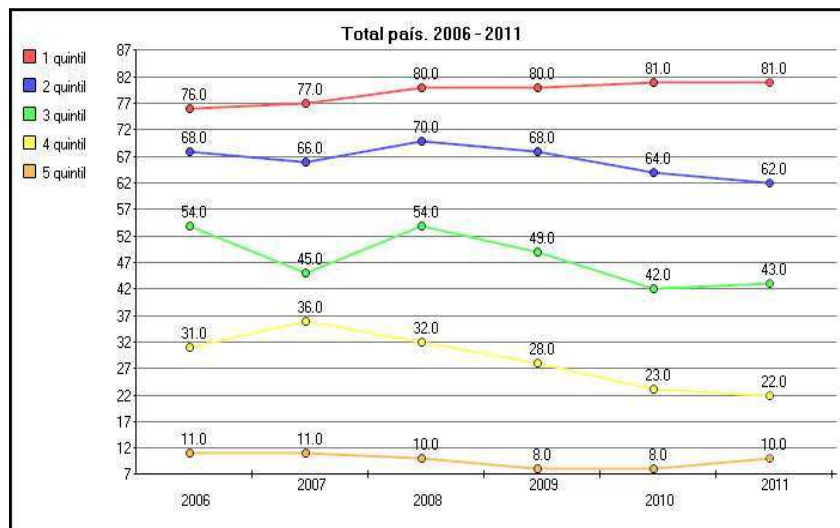

**Fuente:** Instituto Nacional de Estadística.

**AP 14 – SEGURIDAD PÚBLICA**

**Porcentaje de hogares que declaran haber sido victimizados en los últimos 12 meses**

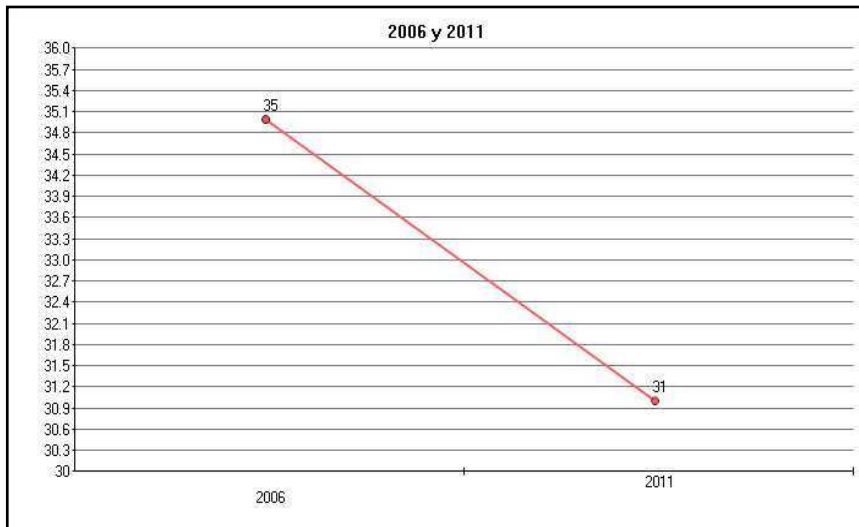

Fuente: Ministerio del Interior.

**Porcentaje de hogares que declaran haber sido victimizados en los últimos 12 meses**

*Por sexo*

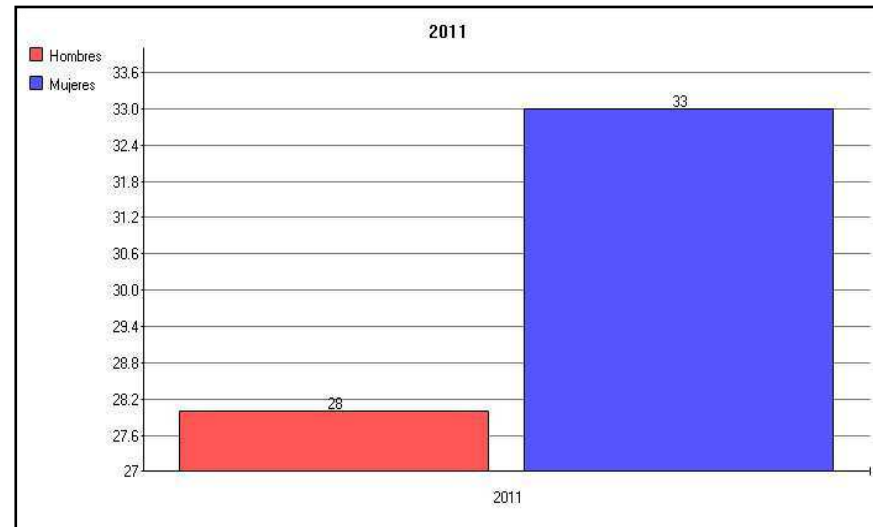

Fuente: Ministerio del Interior.

### Porcentaje de hogares que declaran haber sido victimizados en los últimos 12 meses

*Tipo de delito*

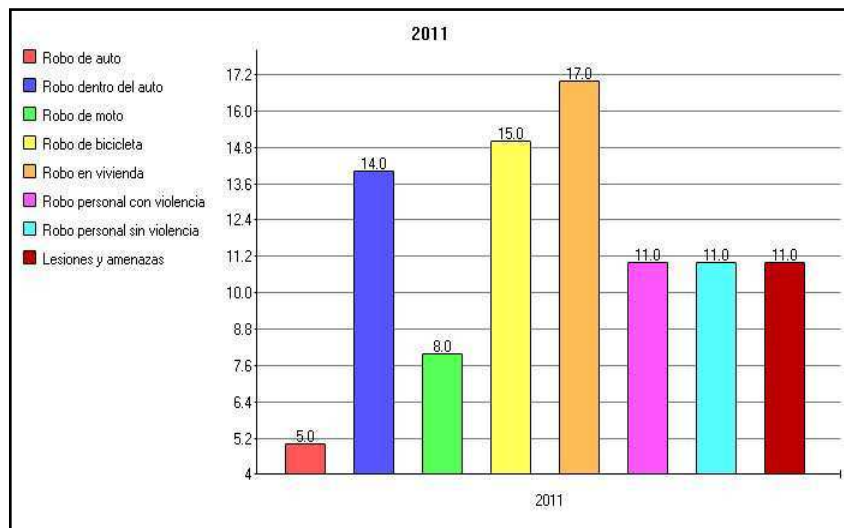

Fuente: Ministerio del Interior.

### Porcentaje de hogares que declaran haber sido victimizados en los últimos 12 meses

*Grupos de edad*

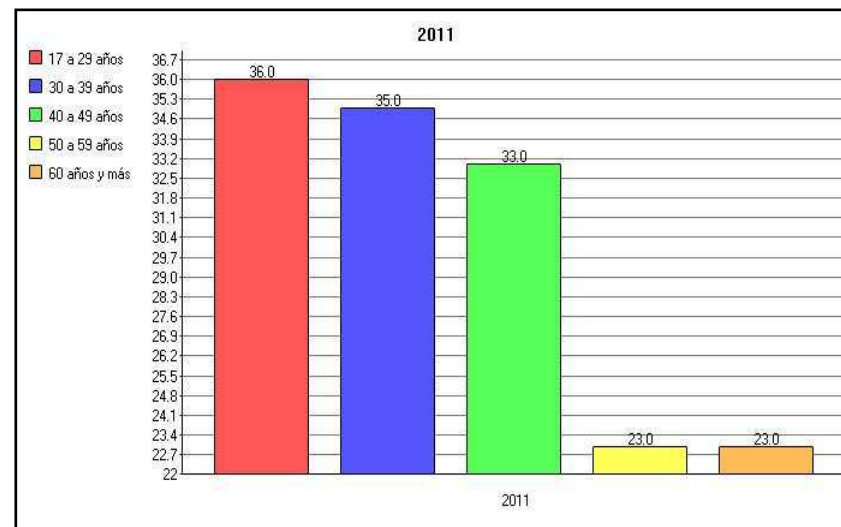

Fuente: Ministerio del Interior.

**Tasa de homicidio (cada 100 mil hab.)**

*Sexo*

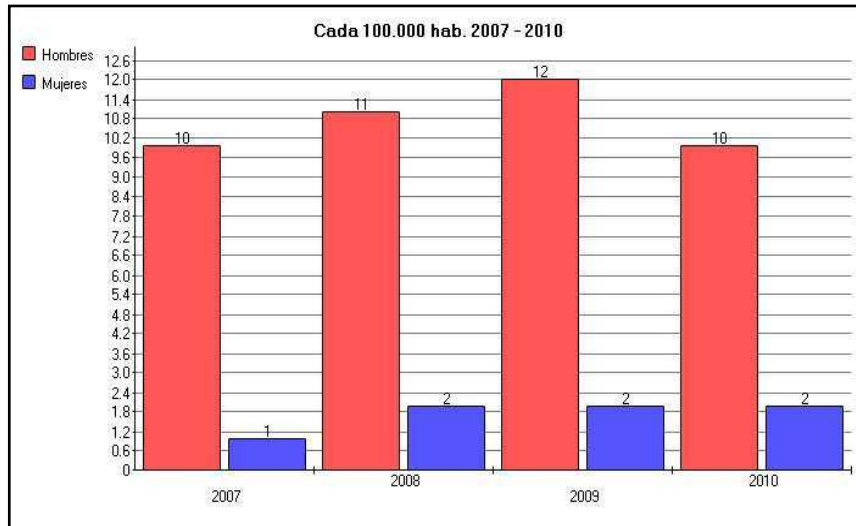

Fuente: Ministerio del Interior.

**Tasa de homicidio (cada 100 mil hab.)**

*Grupos de edad*

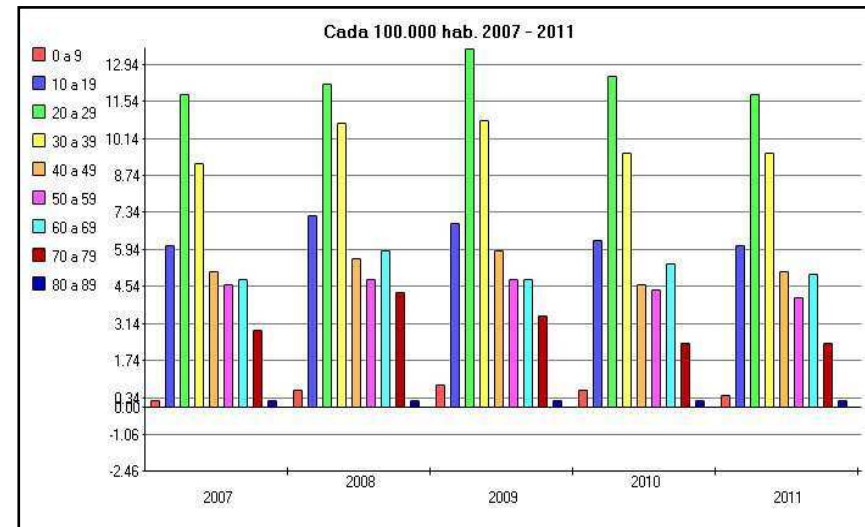

Fuente: Ministerio del Interior

## Tasa de homicidio (cada 100 mil hab.)

## Grupos de edad

|                | 2007 | 2008 | 2009 | 2010 | 2011 |
|----------------|------|------|------|------|------|
| <b>0 a 9</b>   | 0.2  | 0.6  | 0.8  | 0.6  | 0.4  |
| <b>10 a 19</b> | 6.1  | 7.2  | 6.9  | 6.3  | 6.1  |
| <b>20 a 29</b> | 11.8 | 12.2 | 13.5 | 12.5 | 11.8 |
| <b>30 a 39</b> | 9.2  | 10.7 | 10.8 | 9.6  | 9.6  |
| <b>40 a 49</b> | 5.1  | 5.6  | 5.9  | 4.6  | 5.1  |
| <b>50 a 59</b> | 4.6  | 4.8  | 4.8  | 4.4  | 4.1  |
| <b>60 a 69</b> | 4.8  | 5.9  | 4.8  | 5.4  | 5.0  |
| <b>70 a 79</b> | 2.9  | 4.3  | 3.4  | 2.4  | 2.4  |
| <b>80 a 89</b> | 0.2  | 0.2  | 0.2  | 0.2  | 0.2  |

Fuente: Ministerio del Interior.

## Tasa de homicidio (cada 100 mil hab.)

## Departamento

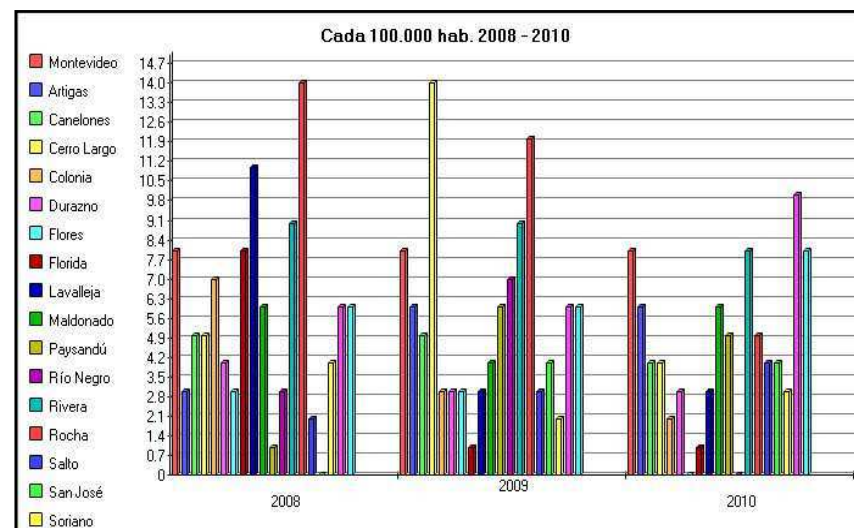

Fuente: Ministerio del Interior.

**Tasa de homicidio (cada 100 mil hab.)**

| <i>Departamento</i>   |             |             |             |
|-----------------------|-------------|-------------|-------------|
|                       | <b>2008</b> | <b>2009</b> | <b>2010</b> |
| Montevideo            | 8.0         | 8.4         | 8.0         |
| <b>Artigas</b>        | 3.8         | 6.3         | 6.3         |
| <b>Canelones</b>      | 5.8         | 5.4         | 4.6         |
| <b>Cerro Largo</b>    | 5.6         | 14.4        | 4.4         |
| <b>Colonia</b>        | 7.4         | 3.3         | 2.5         |
| <b>Durazno</b>        | 4.9         | 3.2         | 3.2         |
| <b>Flores</b>         | 3.9         | 3.9         | 0.0         |
| <b>Florida</b>        | 8.5         | 1.4         | 1.4         |
| <b>Lavalleja</b>      | 11.3        | 3.2         | 3.2         |
| <b>Maldonado</b>      | 6.7         | 4.6         | 6.6         |
| <b>Paysandú</b>       | 1.7         | 6.0         | 5.2         |
| <b>Río Negro</b>      | 3.6         | 7.1         | 0.0         |
| <b>Rivera</b>         | 9.1         | 9.9         | 8.0         |
| <b>Rocha</b>          | 14.2        | 12.8        | 5.7         |
| <b>Salto</b>          | 2.4         | 3.1         | 4.7         |
| <b>San José</b>       | 0.0         | 4.6         | 4.5         |
| <b>Soriano</b>        | 4.6         | 2.3         | 3.4         |
| <b>Tacuarembó</b>     | 6.3         | 6.2         | 10.3        |
| <b>Treinta y Tres</b> | 6.0         | 6.1         | 8.1         |

Fuente: Ministerio del Interior

**Población privada de libertad (cada 100 mil hab.)**

|             | <b>Total</b> | <b>Penados</b> | <b>Procesados</b> |
|-------------|--------------|----------------|-------------------|
| <b>2001</b> | 5042         | 1436           | 3606              |
| <b>2002</b> | 5912         | 1687           | 4225              |
| <b>2003</b> | 6903         | 2288           | 4615              |
| <b>2004</b> | 7139         | 2687           | 4452              |
| <b>2005</b> | 7004         | 2841           | 4163              |
| <b>2006</b> | 6789         | 2503           | 4285              |
| <b>2007</b> | 7213         | 2682           | 4531              |
| <b>2008</b> | 7739         | 2837           | 4902              |
| <b>2009</b> | 8324         | 2914           | 5410              |
| <b>2010</b> | 8775         | 4124           | 4651              |
| <b>2011</b> | 9185         | 3190           | 5995              |

Fuente: Ministerio del Interior.

**Población privada de libertad**

*Sexo*

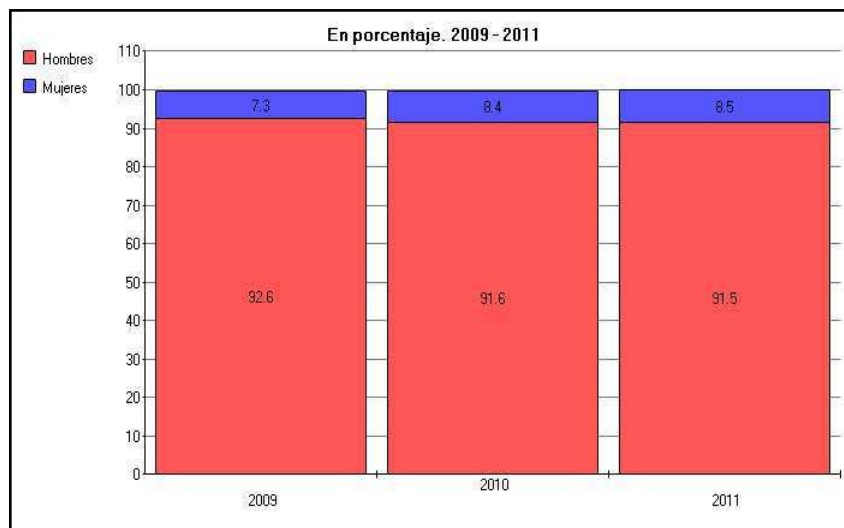

Fuente: Ministerio del Interior.

**Población privada de libertad**

*Antecedentes penales*

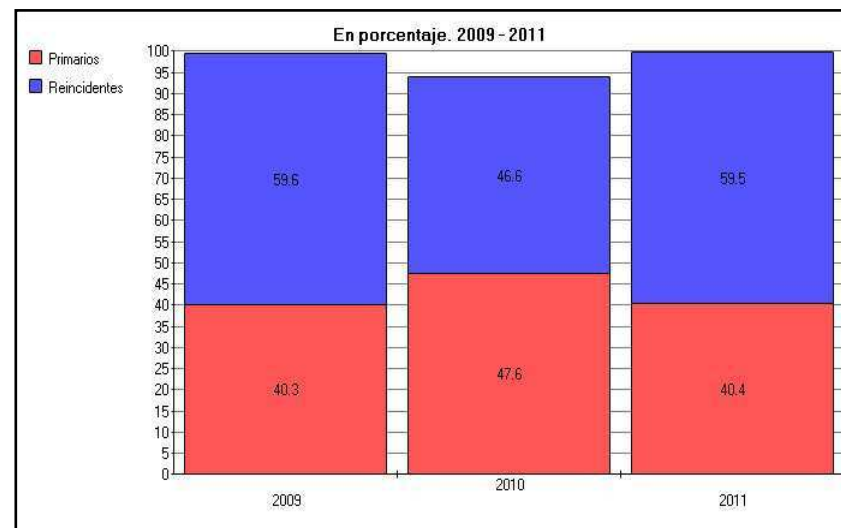

Fuente: Ministerio del Interior.

**Víctimas fatales en accidentes de tránsito**

*Sexo*

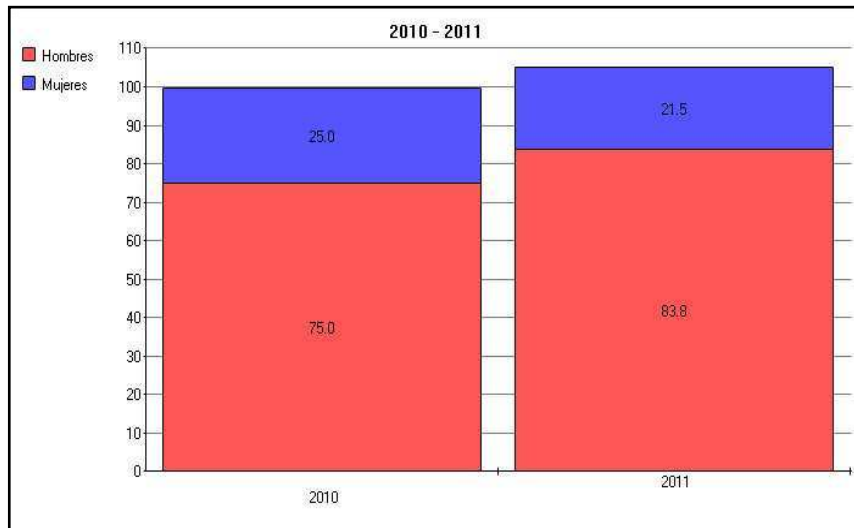

**Fuente:** Unidad Nacional de Seguridad Vial.

**Víctimas fatales en accidentes de tránsito**

*Grupos de edad*

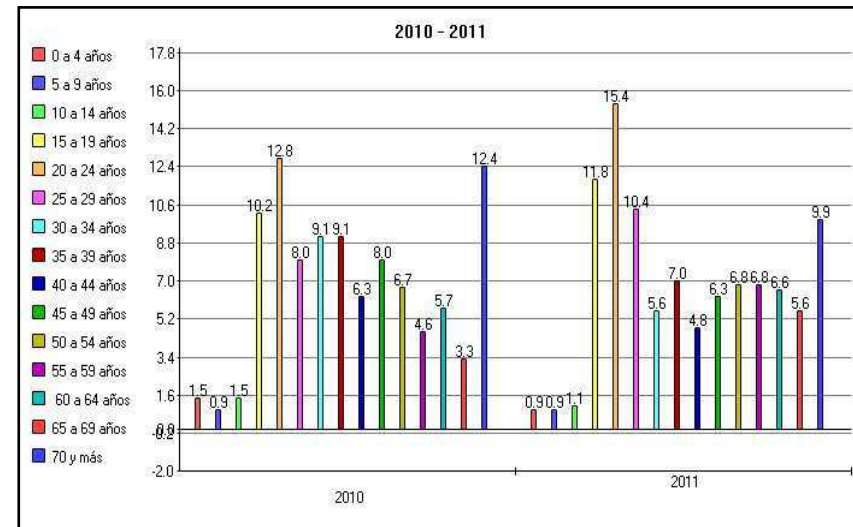

**Fuente:** Unidad Nacional de Seguridad Vial.

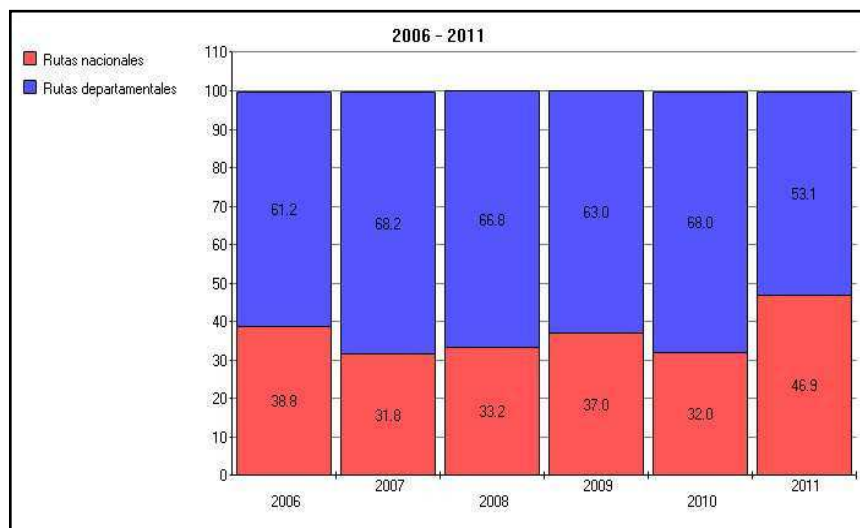

**Víctimas fatales en accidentes de tránsito***Jurisdicción***Fuente:** Unidad Nacional de Seguridad Vial.

**AP 17 – VIVIENDA**

**Porcentaje de población en asentamientos irregulares**

*Grupos de edad*

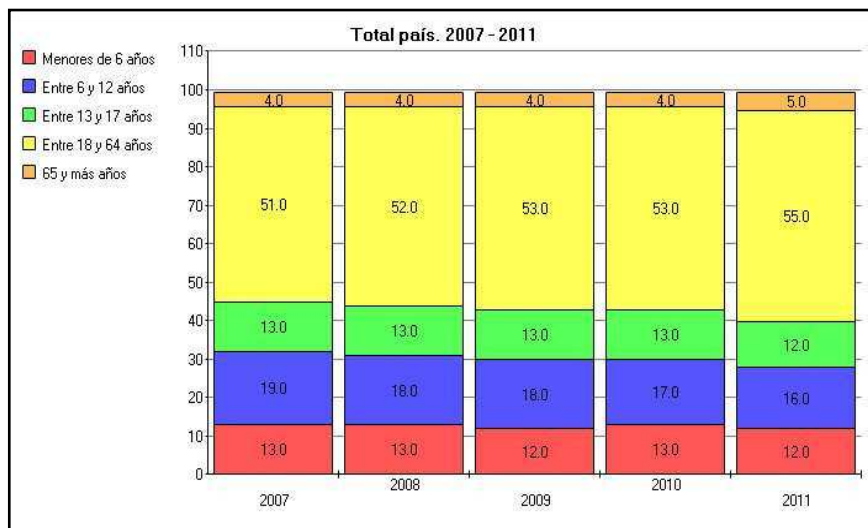

Fuente: Instituto Nacional de Estadística.

**Porcentaje de población en asentamientos irregulares**

*Jefatura de hogar femenina*

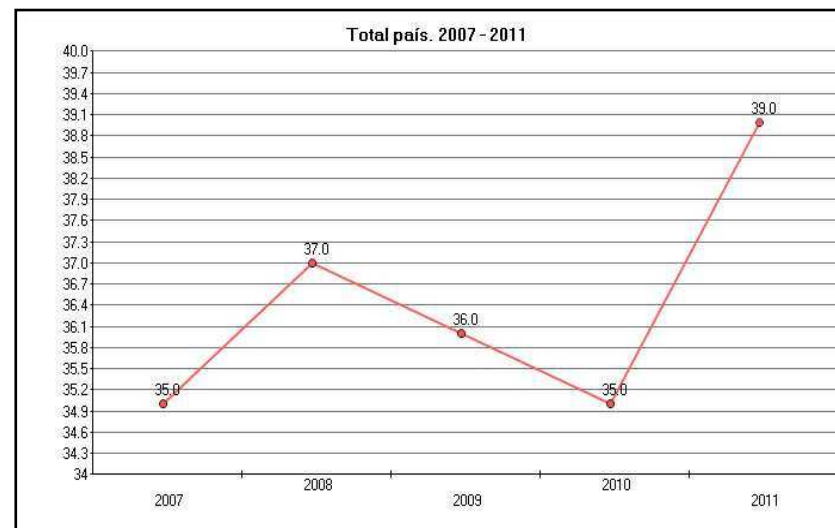

Fuente: Instituto Nacional de Estadística.

**Porcentaje de población en asentamientos irregulares**

Área geográfica

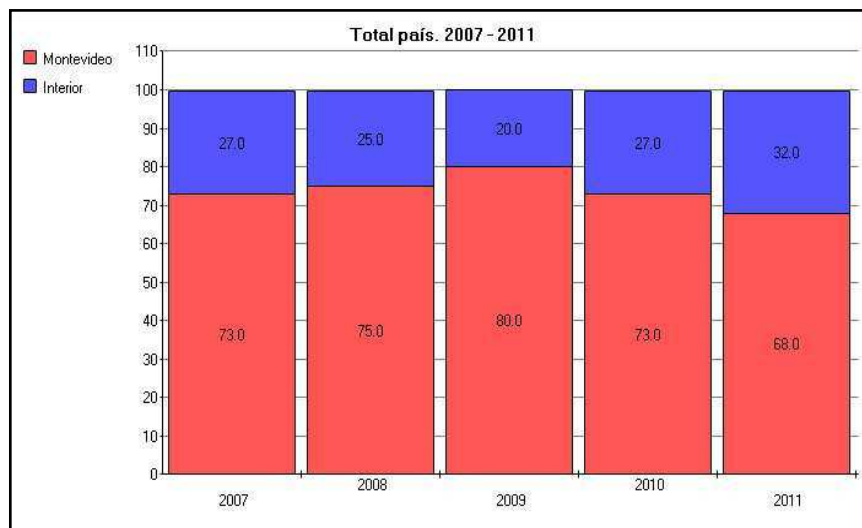

Fuente: Instituto Nacional de Estadística.

**Hogares particulares que destinan más del 30% de sus ingresos a pagos mensuales de vivienda, según quintiles de ingreso**

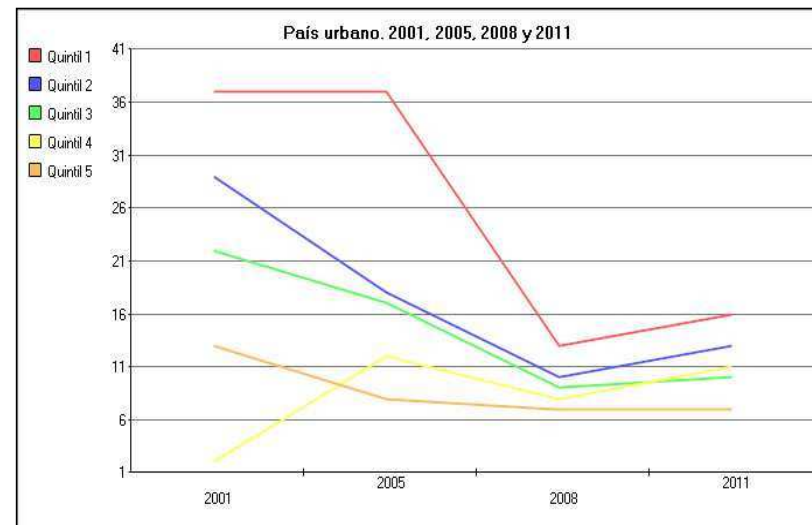

|                  | 2001 | 2005 | 2008 | 2011 |
|------------------|------|------|------|------|
| <b>Quintil 1</b> | 37   | 37   | 13   | 16   |
| <b>Quintil 2</b> | 29   | 18   | 10   | 13   |
| <b>Quintil 3</b> | 22   | 17   | 9    | 10   |
| <b>Quintil 4</b> | 2    | 12   | 8    | 11   |
| <b>Quintil 5</b> | 13   | 8    | 7    | 7    |

Fuente: Instituto Nacional de Estadística.